

107.呼吸减慢(呼吸频率少于12次/分)常见于哪些疾病(1分)?

答:见于麻醉药或镇静药过量、颅内压增高。

108.肝脏浊音界缩小常见于哪些疾病(1分)?(出中2个)

答:左侧气胸、胃扩张、肠胀气。

109.有几种情况易误为腹水,应需要鉴别(1分)?

答:肠梗阻时肠管内有大量液体潴留、巨大卵巢囊肿。

110.在耻骨联合上方叩诊时如何判断是否尿潴留所致膀胱胀大(1分)?

答:叩诊呈浊音、排尿或导尿后为鼓音。

111.肛诊检查时触及柔软、光滑而有弹性的包块常见于哪种病变(1分)?

答:直肠息肉。

112.一侧上、中、下腹壁反射均消失常见于哪些病变(1分)?

答:同侧锥体束受损。

113.简述肱二头肌反射正常反应(1分)?

答:肱二头肌收缩,前臂快速屈曲。

114.肛门检查时触及凹凸不平的包块通常见于哪些病变(1分)?

答:直肠癌。

115.双侧腹壁反射均消失常见于哪些病变(1分)?

答:昏迷、急性腹膜炎。

116.蜘蛛痣的发生有何临床意义(1分)

答:常见于急、慢性肝炎或肝硬化。

117.蹒跚步态有何临床意义(1分)?(请说出2个)

答:佝偻病、大骨节病、进行性肌营养不良、先天性双侧髋关节脱位。



【技能体格检查真题题卡】

题卡1

- 1.心脏触诊检查(须口述检查内容,报告检查结果)
- 2.腹部静脉血管杂音听诊(须报告检查结果)

3.脑膜刺激征检查(须口述检查内容,报告检查结果)

提问:两侧肺泡呼吸音减弱,常见的腹部疾病有哪些?

题卡 2

1.腋窝淋巴结检查(须口述检查内容,报告检查结果)

2.右肋下肝脏触诊检查(单、双手触诊、须报告检查结果)

3.跟腱反射检查(须报告正常表现和检查结果)

提问:查体时患者面色晦暗,双颊紫红,口唇轻度发绀,为何种面容,有何临床意义?

题卡 3

1.腋窝淋巴结检查(须口述检查内容,报告检查结果)

2.右肋下肝脏触诊检查(单、双手触诊、须报告检查结果)

3.手部及其关节视诊检查(须口述视诊内容)

提问:体格检查时,生命体征应包括哪些内容?

题卡 4

1.乳房视诊检查(使用女性胸部模具,需口述检查内容)

2.心脏听诊检查(须指出听诊部位和名称,报告检查结果)

3.腹部移动性浊音检查(须报告检查结果)

提问:检查脉搏时,两侧明显不同可见于哪些疾病?

题卡 5

1.瞳孔对光反射检查(须报告检查结果)

2.心脏听诊检查(须指出听诊部位和名称,报告检查结果)

3.肛门指诊检查(使用肛诊模具检查,须口述检查体位和报告检查结果)

提问:正常下肢血压比上肢高多少?

题卡 6

1.指出胸骨角、前正中线、腋前线、腋窝、肩胛上区体表位置(须口述体表位置)

2.心脏听诊检查(须指出听诊部位和名称,报告检查结果)

3.肛门指诊检查(使用肛诊模具检查,须口述检查体位和报告检查结果)

提问:全腹弥漫性膨隆之腹部呈球形或椭圆形常见于哪些病理情况?(答出其中2个)

题卡 7

1.指出胸骨角、前正中线、腋前线、腋窝、肩胛上区体表位置(须口述体表位置)

2.心脏听诊检查(须指出听诊部位和名称,报告检查结果)

3.肛门指诊检查(使用肛诊模具检查,须口述检查体位和报告检查结果)

提问:简述腹膜炎检查时可出现典型的三联体征?

题卡 8

1.测体重(须报告测量结果)

2.心脏叩诊检查(要求扣出被检查者心脏相对浊音界,体表标记并测量,报告检查结果)

3.脊柱检查(须口述检查内容)

提问:患者呼吸时呼出烂苹果气味有何临床意义?

题卡 9

1.侧头围(须报告测量结果)

2.心脏叩诊检查(要求扣出被检查者心脏相对浊音界,体表标记并测量,报告检查结果)

3.脊柱检查(须口述检查内容)

提问:患者呼吸时呼出氨味有何临床意义?

题卡 10

1.测脉率(腕部)、呼吸频率(须报告检查结果)

2.心脏叩诊检查(要求扣出被检查者心脏相对浊音界,体表标记并测量,报告检查结果)

3.脊柱检查(须口述检查内容)

提问:瞳孔对光反射迟钝或消失有何临床意义?

题卡 11

1.测身高(须报告测量结果)

2.心脏叩诊检查(要求扣出被检查者心脏相对浊音界,体表标

记并测量,报告检查结果)

3.脊柱检查(须口述检查内容)

提问:患者呼吸时呼出浓烈酒精气味有何临床意义?

题卡 12

1.测体温(腋测法,口述测量时间,须报告体温度数)

2.心脏叩诊检查(要求扣出被检查者心脏相对浊音界,体表标记并测量,报告检查结果)

3.脊柱检查(须口述检查内容)

提问:双侧瞳孔大小不等常提示哪些疾病?

题卡 13

1.气管位置检查(须报告检查结果)

2.心脏叩诊检查(要求扣出被检查者心脏相对浊音界,体表标记并测量,报告检查结果)

3.脊柱检查(须口述检查内容)

提问:正常人坐位或立位时颈静脉常不显露,平卧位时可稍见充盈,但充盈的水平仅限于什么范围?

题卡 14

1.膀胱检查(须口述检查内容)

2.肛门指诊检查(使用肛诊模具检查,须口述检查体位和报告检查结果)

3.小腿和膝关节检查(包括浮髌试验,须口述检查内容及浮髌试验阳性表现)

提问:舒张晚期奔马律的出现常提示哪些心脏疾病?(答出其中2个)

题卡 15

1.皮肤弹性和下肢皮肤凹陷性水肿检查

2.小腿和膝关节检查(包括浮髌试验,须口述检查内容及浮髌试验阳性表现)

3.脑膜刺激征检查(须口述检查内容,报告检查结果)

提问:颈静脉怒张时伴有颈静脉搏动有何临床意义?

题卡 16

1. 蜘蛛痣检查(须口述检查方法)
2. 小腿和膝关节检查(包括浮髌试验,须口述检查内容及浮髌试验阳性表现)
3. 脑膜刺激征检查(须口述检查内容,报告检查结果)
提问:触诊检查甲状腺应查哪几个部位?

题卡 17

1. 语音共振检查(须报告检查结果)
2. 小腿和膝关节检查(包括浮髌试验,须口述检查内容及浮髌试验阳性表现)
3. 脑膜刺激征检查(须口述检查内容,报告检查结果)
提问:深大呼吸可见于哪些疾病?

题卡 18

1. 胸膜摩擦感检查(须报告检查结果)
2. 小腿和膝关节检查(包括浮髌试验,须口述检查内容及浮髌试验阳性表现)
3. 脑膜刺激征检查(须口述检查内容,报告检查结果)
提问:呼吸减慢(呼吸频率少于12次/分)常见于哪些疾病?

题卡 19

1. 眼集合反射检查(须报告正常表现)
2. 甲状腺检查(须口述视诊内容,报告检查结果,触诊检查时,前面触诊和后面触诊可任选其一)
3. 乳房触诊检查(使用女性胸部模具,需口述检查内容)
提问:脾脏浊音界缩小常见于哪些疾病?(答出其中2个)

题卡 20

1. 甲状腺检查(须口述视诊内容,报告检查结果,触诊检查时,前面触诊和后面触诊可任选其一)
2. 指出第7颈椎棘突、腋后线、锁骨下窝、肩胛下区体表位置(须边指点边描述体表位置)
3. 乳房触诊检查(使用女性胸部模具,需口述检查内容)

提问:有哪几种情况易误为腹水,应需要鉴别?

题卡 21

1.甲状腺检查(须口述视诊内容,报告检查结果,触诊检查时,前面触诊和后面触诊可任选其一)

2.指出肋脊角、胸骨旁线、肩胛线、后正中线、锁骨上窝体表位置(须边指点边描述体表位置)

3.乳房触诊检查(使用女性胸部模具,需口述检查内容)

提问:在耻骨联合上方叩诊时如何判断是否尿潴留所致膀胱胀大?

题卡 22

1.甲状腺检查(须口述视诊内容,报告检查结果,触诊检查时,前面触诊和后面触诊可任选其一)

2.胸(肺)部间接叩诊检查(须报告检查结果)

3.测腹围(须报告测量结果)

提问:肛诊检查时触及柔软、光滑而有弹性的包块常见于哪种病变?

题卡 23

1.甲状腺检查(须口述视诊内容,报告检查结果,触诊检查时,前面触诊和后面触诊可任选其一)

2.胸(肺)部间接叩诊检查(须报告检查结果)

3.肠鸣音听诊(须报告检查结果)

提问:一侧上、中、下腹壁反射均消失常见于哪些病变?

题卡 24

1.甲状腺检查(须口述视诊内容,报告检查结果,触诊检查时,前面触诊和后面触诊可任选其一)

2.胸(肺)部间接叩诊检查(须报告检查结果)

3.腹部静脉血管杂音听诊(须报告检查结果)

提问:简述肱二头肌反射正常反应?

题卡 25

1.甲状腺检查(须口述视诊内容,报告检查结果,触诊检查时,

前面触诊和后面触诊可任选其一)

- 2.胸(肺)部间接叩诊检查(须报告检查结果)
 - 3.腹部包块检查(假定包块位于左下腹,深部触诊法)
- 提问:肛诊检查时触及凹凸不平的包块常见于哪些病变?

题卡 26

1.甲状腺检查(须口述视诊内容,报告检查结果,触诊检查时,前面触诊和后面触诊可任选其一)

- 2.胸(肺)部间接叩诊检查(须报告检查结果)
- 3.肝上界叩诊(须报告检查结果)

提问:双侧腹壁反射均消失常见于哪些病变?

题卡 27

1.甲状腺检查(须口述视诊内容,报告检查结果,触诊检查时,前面触诊和后面触诊可任选其一)

- 2.胸膜摩擦感检查(须报告检查结果)
- 3.右肋下肝脏触诊检查(单、双手触诊,须报告检查结果)

提问:蜘蛛痣的发生有何临床意义?

题卡 28

1.甲状腺检查(须口述视诊内容,报告检查结果,触诊检查时,前面触诊和后面触诊可任选其一)

- 2.语音震颤检查(须报告检查结果)
- 3.右肋下肝脏触诊检查(单、双手触诊,须报告检查结果)

提问:蹒跚步态有何临床意义?(请说出2个)

题卡 29

1.甲状腺检查(须口述视诊内容,报告检查结果,触诊检查时,前面触诊和后面触诊可任选其一)

- 2.胸壁视诊检查(须口述检查内容)
- 3.右肋下肝脏触诊检查(单、双手触诊,须报告检查结果)

提问:查体时患者面容呈惊愕状,眼裂增大、眼球凸出、目光炯炯、兴奋易怒,为何种面容,有何临床意义?

题卡 30

1.甲状腺检查(须口述视诊内容,报告检查结果,触诊检查时,前面触诊和后面触诊可任选其一)

2.胸廓扩张度(前)检查(须报告检查结果)

3.右肋下肝脏触诊检查(单、双手触诊,须报告检查结果)

提问:查体时患者出现颈部动作受限有何临床意义?(答出其中2个)

题卡 31

1.甲状腺检查(须口述视诊内容,报告检查结果,触诊检查时,前面触诊和后面触诊可任选其一)

2.右肋下肝脏触诊检查(单、双手触诊,须报告检查结果)

3.肱二头肌反射检查(坐位、仰卧位两种检查方法任选一种,须报告正常表现和检查结果)

提问:全身性淋巴结肿大常见的血液系统疾病有哪些?

题卡 32

1.甲状腺检查(须口述视诊内容,报告检查结果,触诊检查时,前面触诊和后面触诊可任选其一)

2.心前区视诊(仰卧位)检查(须口述检查内容)

3.脊柱检查(须口述检查内容)

提问:哪些疾病可以引起瞳孔缩小?(请说出2个)

题卡 33

1.肋脊角叩击痛检查(须报告检查结果)

2.肛门指诊检查(使用肛诊模具检查,须口述检查体位和报告检查结果)

3.小腿和膝关节检查(包括浮髌试验,须口述检查内容及浮髌试验阳性表现)

提问:心尖区(二尖瓣区)闻及舒张中晚期隆隆样杂音,常提示心脏何种病变?

题卡 34

1.眼球运动检查(须报告检查结果)

2.小腿和膝关节检查(包括浮髌试验,须口述检查内容及浮髌试验阳性表现)

3.脑膜刺激征检查(须口述阳性表现,报告检查结果)

提问:如何判断甲状腺Ⅲ度肿大?

题卡 35

1.甲状腺检查(须口述视诊内容,报告检查结果,触诊检查时,前面触诊和后面触诊可任选其一)

2.肺部听诊检查(须报告检查结果)

3.振水音检查(须报告检查结果)

提问:肛诊和直肠指诊时患者应采取哪几种体位?(答出其中2个)

题卡 36

1.腋窝淋巴结检查(须口述检查内容,报告检查结果)

2.腹壁紧张度和腹部压痛、反跳痛(须报告检查结果)

3.病理反射(Babinski征)检查(须口述阳性表现,报告检查结果)

提问:肠鸣音亢进常见于哪些情况?

题卡 37

1.腋窝淋巴结检查(须口述检查内容,报告检查结果)

2.腹部移动性浊音检查(须口述检查结果)

3.膝反射检查(仰卧位、坐位姿势1、坐位姿势2,三种检查方法任选一种,须口述正常表现,报告检查结果)

提问:如肩关节弧形轮廓消失,肩峰突出呈“方肩”可见于哪种疾病?

题卡 38

1.Murphy征检查(须报告检查结果)

2.肛门指诊检查(使用肛诊模具检查,须口述检查体位和报告检查结果)

3.小腿和膝关节检查(包括浮髌试验,须口述检查内容及浮髌试验阳性表现)

提问:在心脏听诊时第一心音强弱不等可见于哪些心律失常?

题卡 39

1.呼吸运动检查(呼吸运动类型、呼吸频率、呼吸节律,须报告检查结果)

2.腹部液波震颤触诊检查(须报告检查结果)

3.脑膜刺激征检查(须口述阳性表现,报告检查结果)

提问:心脏浊音界向两侧扩大呈“烧瓶形”,随体位改变而变化,是临床哪种疾病的特征?

题卡 40

1.呼吸运动检查(呼吸运动类型、呼吸频率、呼吸节律,须报告检查结果)

2.辨别腹壁曲张静脉的血流方向(检查血流方向时可用被检者手背静脉替代)

3.脊柱检查(须报告检查结果)

提问:简述心脏叩诊的顺序?

题卡 41

1.扁桃体检查(须口述检查内容)

2.肺下界叩诊检查(须报告检查结果)

3.肋脊角叩击痛检查(须报告检查结果)

提问:大量胸腔积液时,胸部叩诊和听诊可有哪些体征?

题卡 42

1.扁桃体检查(须口述检查内容)

2.右肺下界移动度检查(仅在右肩胛线上叩诊,须报告检查结果)

3.腹壁反射检查(须报告检查结果)

提问:心前区常指的部位是何处?

题卡 43

1.扁桃体检查(须口述检查内容)

2.脾脏触诊(须报告检查结果)

3.病理反射(Babinski 征)检查(须口述阳性表现,报告检查结果)

提问:胸骨左缘第3~4肋间触及收缩期和舒张期双相粗糙摩

擦感有何临床意义?

题卡 44

1. 扁桃体检查(须口述检查内容)
2. 胸(肺)部间接叩诊检查(须报告检查结果)
3. 膝反射检查(仰卧位、坐位姿势 1、坐位姿势 2, 三种检查方法任选一种, 须口述正常表现, 报告检查结果)

提问: 胸骨左缘第 3~4 肋间触及收缩期和舒张期双相粗糙摩擦感有何临床意义?

题卡 45

1. 测量血压(间接测量法, 须报告测量结果)
2. 心脏叩诊检查(要求叩出被检者心脏相对浊音界, 体表标记并测量, 报告检查结果)
3. 腹部体表标志及四区分法(须报告检查结果)

提问: 哪些情况可以引起瞳孔扩大(答出其中 2 个)?

题卡 46

1. 测量血压(间接测量法, 须报告测量结果)
2. 颈前、颈后淋巴结检查(须报告检查结果)
3. 肺下界叩诊检查(须报告检查结果)

提问: 浅表呼吸表现为呼吸浅而快, 多发生于哪些情况(答出其中 2 个)?

题卡 47

1. 测量血压(间接测量法, 须报告测量结果)
2. 颈前、颈后淋巴结检查(须报告检查结果)
3. 脾脏触诊检查(须报告检查结果)

提问: 肺上界(即肺尖)变宽, 叩诊稍呈过清音, 常见于哪种疾病?

题卡 48

1. 测量血压(间接测量法, 须报告测量结果)
2. 腹股沟淋巴结检查(须指点及描述部位, 并报告检查结果)
3. 右肺下界移动度检查(仅在肩胛线上叩, 须报告检查结果)

提问:哪些疾病肺部听诊可闻及断续呼吸音(齿轮呼吸音)?

题卡 49

- 1.测量血压(间接测量法,须报告测量结果)
- 2.眼睑、巩膜、结膜检查(须报告检查结果)
- 3.胸(肺)部间接叩诊检查(须报告检查结果)

提问:肺部可闻及局限性干啰音,常见于哪些疾病?

题卡 50

- 1.测量血压(间接测量法,须报告测量结果)
- 2.锁骨上淋巴结检查(须报告检查结果)
- 3.右肋下肝脏触诊检查(单、双手触诊,须报告检查结果)

提问:肺部叩诊时呈过清音可见于哪种病变?



第三考站 必考点总结

考站	考试项目		考试时间(分钟)	分值(分)		考试方式			
第三考站	心肺听诊	试题 1	15	4	23	多媒体考试			
		试题 2		4					
	影像	试题 1		2					
		试题 2		2					
		试题 3		2					
	心电图	试题 1		3 [⊗]					
		试题 2		4					
	医德医风						2 [⊗]		

一、心电图

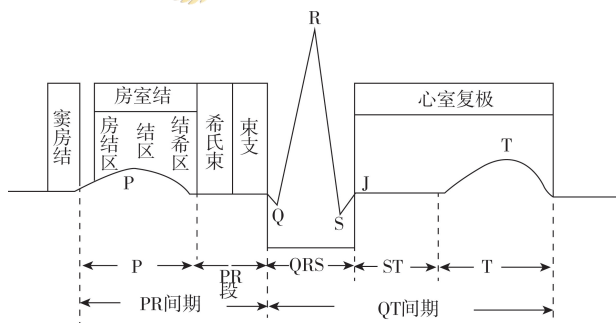

心脏除极、复极与心电图各波段的关系示意图

1. P波代表左右两心房除极的电位变化。时间： <0.12 秒。
2. P-R 间期反应房室传导阻滞。时间： $0.12\sim 0.20$ 秒。
3. QRS 波群为心室除极波。时间： <0.12 秒，多数在 $0.06\sim 0.10$ 秒。
4. ST 段反应心肌缺不缺血。

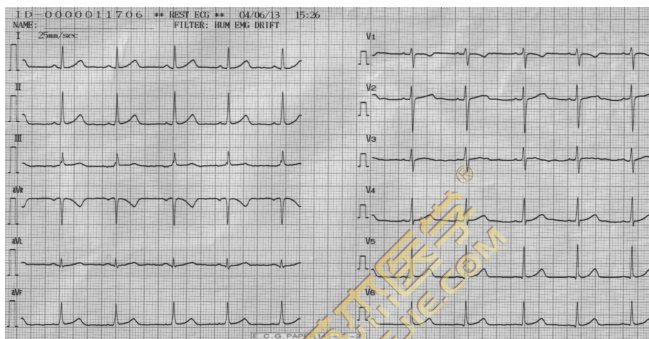

正常心电图



窦性心动过速

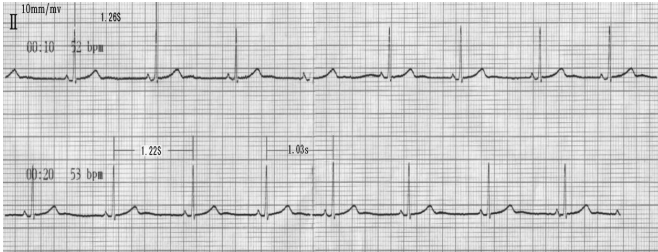

窦性心动过缓伴有心律不齐

诊断要点:RR 间期小于 3 个大格为窦速,大于 5 个大格为窦缓,正常 3~5 个大格。

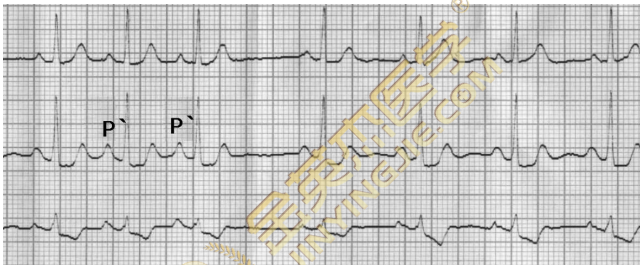

房性期前收缩

诊断要点:提前出现一组 P'-QRS-T 波,QRS-波正常。

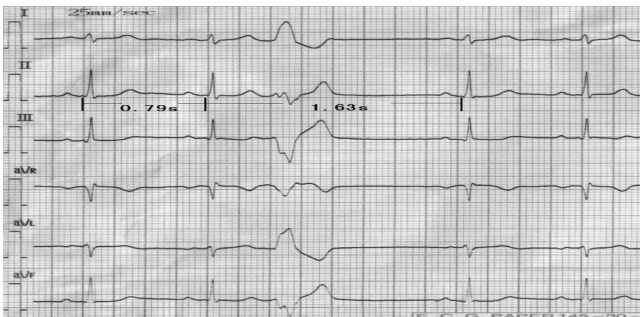

室早

诊断要点:提前出现宽大畸形 QRS 波,T 波与主波方向相反。

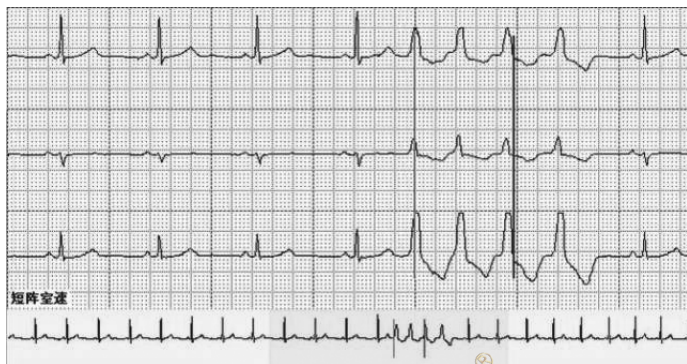

室速

诊断要点:连续出现 3 个以上宽大畸形的 QRS 波群。

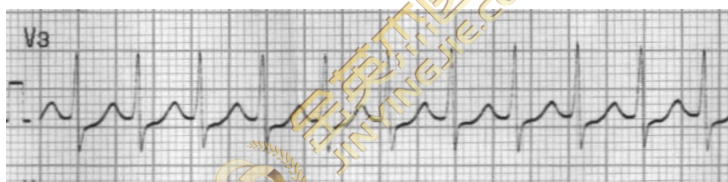

阵发性室上心动过速

诊断要点:①频率在 160~250 次/分 (R-R 小于两个大格);
②节律快而规则;③QRS 波群正常。

记忆:室上速比 10 少

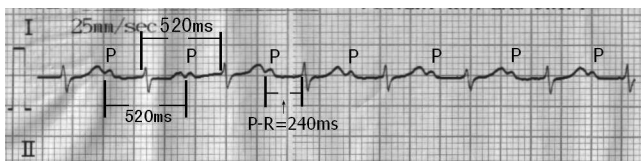

一度传导阻滞

诊断要点:PR 间期固定延长。



二度 I 型传导阻滞

诊断要点:①PR 间期逐渐延长,直至脱落一个 QRS 波群;②相邻 RR 间期逐渐缩短,直到 QRS 脱落。



二度 II 型传导阻滞

诊断要点:PR 间期固定(正常或延长)不变,QRS 波群成比例脱落(2:1、3:2、4:3)。

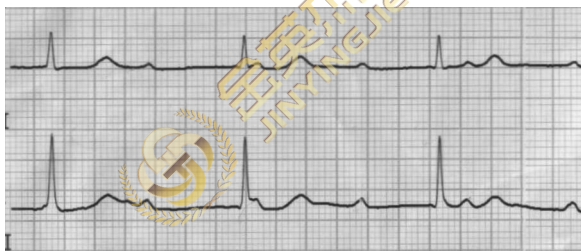

三度传导阻滞

诊断要点:房室分离,P 波与 QRS 波毫无关联。

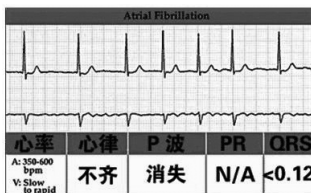

房颤

诊断要点:①P波消失;②RR间期不等(心律绝对不齐);③QRS波正常。



室颤

诊断要点:最严重的心率失常, QRS消失。所有波群消失。



心绞痛

诊断要点:典型的心绞痛发作时, ST段水平型或下斜型下移 $\geq 0.1\text{mV}$;本大纲不考心绞痛,故一旦出现ST段压低,也提示心肌梗死。

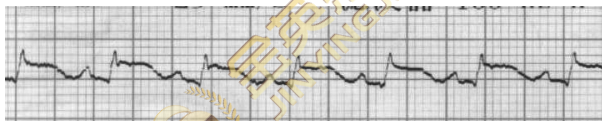

心肌梗死

诊断要点:ST段弓背向上抬高。

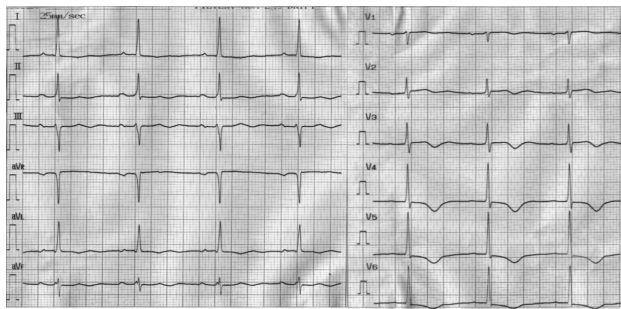

左室肥厚

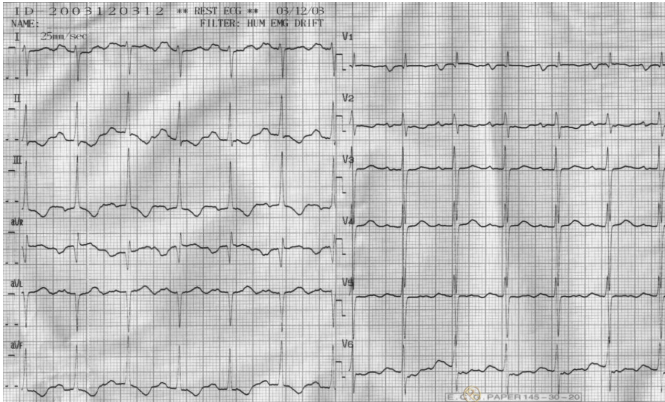

右室肥厚

诊断要点:① I、III导联:尖朝天则不偏,口对口向左走,尖对尖则右偏;② $RV_5 \geq 2.5mV$ =左室肥厚; $RV_1 \geq 1.0mV$ =右室肥厚。

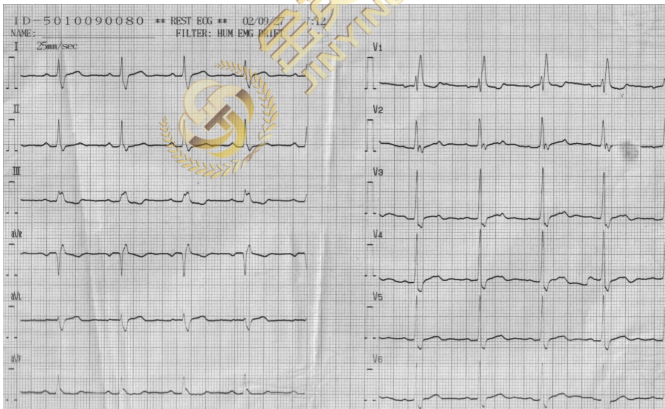

右束支传导阻滞

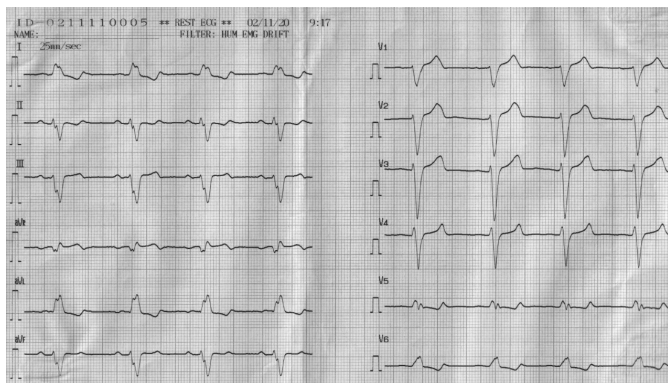

左束支传导阻滞

诊断要点: RV_1 呈 M=右束支传导阻滞, RV_5 呈 M=左束支传导阻滞。

二算、六看心电图		
一算、RR 间期	数横格数	
二算、心率 HR	心率 = $60/RR(0.20 \times \text{大格数})$	窦速 < 3; > 5 窦缓
一看、P 波	有 P 波, 与主波 QRS 方向一致	正常心电图
	有 P 波, 但提前出现, P'-QRS-T	房早
	无 P 波	房颤
二看、P-R 段	一度就是 PR 长 (P-R 间期 > 0.20 秒)	一度房室传导阻滞
	二度 I 型逐渐长 (直至 QRS 波脱落)	二度 I 型房室传导阻滞
	二度 II 型固定落 (直至 QRS 波脱落)	二度 II 型房室传导阻滞
	III 度阻滞各顾各 (房室分离, 毫无关联)	III 度房室传导阻滞

(续表)

二算、六看心电图		
三看、QRS (形态)	正常	正常心电图
	一个宽大畸形 QRS	室早
	连续三个室早波	室速
	乱七八糟抖动(随基线上下抖动)	室颤
四看、ST-T (高低)	正常	正常心电图
	高:抬高	心梗(病史、病 Q)
	低:压低	心肌缺血
五看、I、III导联	尖朝天则不偏!	正常心电图
	口对口向左走!	左室肥厚
	尖对尖则右偏!	右室肥厚
六看、异常 R	RV ₅ :R 波呈 M 状	左束支传导阻滞
	RV ₁ :R 波呈 M 状	右束支传导阻滞

【鉴别】

疾病	区别点(记忆技巧)
窦速与窦缓	R-R 间期, 窦速 < 3 个大格 R-R 间期, 窦缓 > 5 个大格 正常: 3~5 个大格
房早与室早	只要提前出现就是早搏, 然后看 QRS 波, QRS 正常——房早; QRS 不正常——室早
房颤与室颤	只要是颤就是消失, P 波消失——就是房颤; QRS 波消失就是室颤
阵发性室上速与室速	室上速比 10 少, 室速就是室早多
三度阻滞与窦缓	只要 RR 间期 > 5 个大格; 然后看 PR 间期, PR 间期正常——窦缓; 不正常——三度阻滞

(续表)

疾病	区别点(记忆技巧)
心绞痛与心肌梗死	考试仅考——心梗
左右心室肥厚	I、III导联:尖朝天则不偏;口对口向左走;尖对尖则右偏 $RV_5 \geq 2.5mV$ = 左室肥厚; $RV_1 \geq 1.0mV$ = 右室肥厚
左右束支传导阻滞	RV_1 呈 M = 右束支传导阻滞, RV_5 呈 M = 左束支传导阻滞

【看心电图的常规步骤】

- 1.看节律不齐——RR 齐不齐。
- 2.依据波形判断——P 房、QRS 室、PR 房室传导阻滞、ST 段心梗。
- 3.看快慢——RR 间期的长短(3 速 5 缓)。
- 4.依据导联及电轴看左右——左 V_5 、右 V_1 。
- 5.排除法考虑正常心电图。



【心电图顺口溜】

- 房早撇(前有异常 P 波即 P'波)
 室早阔(QRS 波群宽大畸形,代偿完全)
 窦缓二十五(PPRR 间期大于 25 小格)

窦速十五格(PPRR 间期小于 15 小格)

房扑很规整(F 波形态大小一致,节律规则,以固定比例下传)

房颤不抡个(F 波形态大小不一致,节律不规则,RR 间期绝对不等)

左室(肥大)五五二百五(V_5 导联 R 波高度 >5 大格 $2.5mV$)

右室(肥大)右偏一刀(导)切(V_1 导联 R 波高度 $>1.0mV$,电轴右偏)

II/I 有 P 臭得远(二度 I 型房室传导阻滞,P 波与 QRS 渐远至脱落)

II/II PR 差不多(二度 II 型房室传导阻滞,脱落后 RR 间期基本相等)

三度阻滞各顾各(P 波与 QRS 均规则,但相互无关联)

室上速比 10 少(RR 间期 <10 小格)

【X 线平片影像诊断,“*”代表执业考查内容】



1.正常胸部(无症状)

2.肺炎(高热=密度增强影)

3.浸润型肺结核(低热、盗汗=云絮、空洞)

4.肺癌(消瘦、痰中带血=肺部肿块)

5.心脏增大:二尖瓣型(梨子)、主动脉型(靴子)和普大型(葫芦)。

6.气胸(外伤,或有支气管扩张、结核,突发咳嗽、呼吸困难=无肺纹理)

- 7.胸腔积液(发热、呼吸困难=肋膈角消失,弧形影)
- 8.正常腹部平片(无症状)
- 9.消化道穿孔(溃疡病史,突发腹痛=膈下游离气体)
- 10.肠梗阻(手术史,痛、吐、胀、闭=液气平面)
- 11.泌尿系阳性结石(活动后血尿,绞痛后血尿=白色密度影)
- 12.长骨骨折(外伤史=四肢骨连续性中断)

13.肋骨骨折*(肋骨连续性中断)

【X线胃肠道造影影像诊断,“*”代表执业考查内容】

- 1.食管静脉曲张*(乙肝、肝硬化、大量呕血=钡剂蚯蚓样)
- 2.食管癌*(进行性吞咽困难、消瘦=充盈性缺损、占位)
- 3.消化性溃疡*(慢性、节律性、周期性腹痛=龛影)
- 4.胃癌*(老年进行性消瘦,大便隐血持续阳性=占位、黏膜中断,半月征)

5.结肠癌*(老年消瘦,大便习惯和性状改变=充盈性缺损、占位)

【CT影像诊断,“*”代表执业考查内容】

- 1.肺炎*(高热、铁锈色=肺部密度影)
- 2.肺结核*(低热、盗汗、咯血=云絮、空洞)
- 3.肺癌*(消瘦、痰中带血=占位)
- 4.肝癌*(老年、乙肝、肝硬化、肝大、肝痛=占位。造影-强化-快进快出)
- 5.肝血管瘤*(无症状或轻微,体检发现-快进慢出)
- 6.肝囊肿*(无症状,体检发现-边界清晰,密度均匀,造影不强化)
- 7.急性胰腺炎*(暴饮暴食、左侧腹部疼痛=胰腺肿大)
- 8.腹部外伤*肝、脾、肾损伤*(相应部位外伤史=脏器破裂、边界不清,周围水肿及积血-对侧对比明显)。

9. 颅脑外伤颅骨骨折(头部外伤史=连续性中断)、急性硬膜外血肿(中间清醒期=凸透镜)、急性硬膜下血肿(立即昏迷=新月影)。

10. 脑出血(高血压或外伤=高密度-白色)

11. 脑梗死(高血脂、动脉粥样硬化=低密度-灰黑色)

心肺听诊练习



心肺听诊

医德医风练习

【考题举例】

一位医生在为其患者进行角膜移植手术的前一夜,发现备用的眼球已经失效,于是到太平间看是否有尸体能供角膜移植之用,恰巧有一尸体。考虑到征求死者家属意见很可能会遭到拒绝,而且时间也紧迫,于是便取出了死者的一侧眼球,然后用义眼代替,尸体火化前,死者家属发现此事,便把医生告上法庭。经调查,医生完全是为了患者的利益,并没有任何与治疗无关的动机,对此案例的分析,哪个是最恰当的?

- A. 此案例说明我国器官来源的缺乏
- B. 此案例说明我国在器官捐赠上观念陈旧
- C. 此案例说明医生为了患者的利益而摘取眼球在伦理学上是可以得到辩护的
- D. 此案例说明首先征得家属的知情同意是一个最基本的伦理原则
- E. 此案例说明医院对尸体的管理有问题

答案 D

【考题举例】

医生张某,在对老年女性农村患者进行问诊的过程中,由于老年人对病史的叙述杂乱,重点不明确,很多枝节问题反复唠叨不休。此时,张某毫不客气地中断患者的谈话,同时结束了对发病过程的深入了解,为患者开了一张化验单,叫她立刻去检查。患者对此很不理解,很不满意。假如你遇到此种情况,将采取什么态度?

- A. 让患者按照医生指示办理
- B. 耐心听患者叙述完毕,根据临床表现开化验单
- C. 耐心听患者叙述完毕,核对患者叙述的临床症状后,再确定下一步检查
- D. 处理完其他患者后再耐心听这位患者的叙述

答案 C

【考题举例】

一位老医生,在门诊看病时,每遇到呼吸系统疾病的患者,都不断地、耐心地劝患者要戒烟。因而减慢了看病的速度,经常难以按时下班。对此事的看法有如下4种态度,你同意哪一种?

- A. 患者戒烟是家庭教育的内容,医生多余劝告
- B. 戒烟属于健康教育范畴,归属社会健康教育部门负责
- C. 健康教育是医生义不容辞的责任,应该尽一切力量进行
- D. 医生开展健康教育是对的,可是目前时间紧张,下来再说

答案 C

【考题举例】

某医学院校附属医院的一位医生,在带领学生实习时,一方面是为了增加学生的实践机会,另一方面自己有事太忙,叫护士长带领做胸腔穿刺。一切经过顺利,但是,患者家属提出意见。对此事的看法有不同意见,你同意哪一种?

- A. 赞成医生的做法,为了培养学生不放手不行

- B. 实习生没有执业医师资格, 进行医疗操作属于非法行医
- C. 实习生独立行医疗操作, 有护士长协助就可以, 不必一定是医生
- D. 实习生可以在具有资格的带教老师指导下进行操作

答案 D

【考题举例】

张某领着怀孕的妻子到医院找他的老同学(医生), 求他检查一下, 看是不是男孩? 医生无奈帮助做了 B 超检查。之后对张某说: “看不清”, 张某回家做了流产手术。对此事的看法有你同意哪一种?

- A. 医生很聪明, 没说孩子的性别, 又没有得罪朋友
- B. 不论如何, 做妊娠妇女体内胎儿的性别鉴定是犯法的
- C. 应该婉言谢绝老同学的要求, 并介绍他到私人医院去检查
- D. 医生在检查完之后, 不应马上告诉, 几天后再秘密说出结果
- E. 张某不应该实施 B 超检查, 但特殊情况可以特殊对待

答案 B

【考题举例】

一位医生, 每到查房后, 都坐在患者的病床上, 亲热、耐心、面对面地向老大娘解释病情。患者感到很满意, 还表扬医生像自己的亲人。对此事的看法有何意见?

- A. 不论采取什么形式向患者解释, 只要患者满意就可以
- B. 患者是位老大娘, 坐在床上没关系, 更显得亲热
- C. 医生不应该坐在患者床上
- D. 患者要主动请医生坐在床上, 可以坐, 不然会伤感情

答案 C

【考题举例】

一位急性阑尾炎的患者, 需要急诊手术。可是家属就是不同意

手术,怎么说也不签手术自愿书。后来医生怒了,不管患者的意见如何,硬是将患者推进手术室。对此事的看法有如下态度,你同意哪一种?

- A.医生是从救治患者出发,急诊没有更多的时间解释,可以理解
- B.时间紧,可以一边手术,一边做患者或家属的工作
- C.手术时间再紧也要征得患者或家属同意,否则强行手术室违规的
- D.紧急情况下,可以实施医生的特殊干涉权

答案 C

【考题举例】

张医生和住院患者是熟人,患者享有“医保”。张医生没有同患者打招呼就用患者的名字开药给自己用。此事被别人知道后,张医生说:“这是我们朋友之间的事,别人无权过问。”对此事,你同意哪一种看法?

- A.亲朋好友之间借用“医保”开点药个人用,可以理解
- B.张医生在开药之前向患者打招呼,就没有问题
- C.“医保”是患者的特有权利,有制度规定,其他人不能代用
- D.“医保”是有制度规定,别人开药造成的是保险公司损失,他人多管闲事

答案 C

【考题举例】

实习医生万某领女朋友乘火车到外地旅游,途中听到广播:“2号车厢有一急症患者,胸痛得厉害。哪位是医生,请前来协助处理。”女朋友催他去看看,万医生小声对女朋友说:“多一事不如少一事”对此事的看法有如下态度,你同意哪一种?

- A.火车上的条件有限,如果处理不了出现意外就是医疗事故,

不能去

B. 紧急情况下,即使不是所擅长治疗的疾病,也比普通人懂得多,所以万某应该去

C. 救死扶伤是医生的天职,如果不是你所擅长治疗的疾病,就不动手

D. 在不良的条件下处理患者,万一出事谁负责

E. 万医生还是实习医生,不具备行医资格,所以没必要去

答案 B

【考题举例】

杜医生在给进修生讲课时,为了引起大家的兴趣,指名道姓地讲了一个真实的病例:夫妻两个吵架,引起外生殖器损伤。课后学生对这节课的评论不一。有如下态度,你同意哪一种?

A. 讲课加入真实病例,印象深,容易记忆

B. 完全真实加入病例的讲课方法,是对患者保密、隐私权的破坏

C. 加入病例,就是要指名道姓,一切真实,否则没有意义

D. 为了医学教育,为了培养人才,不要顾及患者的保密、隐私权

答案 B

【考题举例】

一位老医生,了解正处于疾病恢复期的某患者特别喜欢吃绿豆粥,就从家里做好带给患者。患者及其外地来的家属十分感谢,不少年轻医生却提出疑问。对此事的看法,你同意哪一种?

A. 患者想吃的食品都由医生在家做好送给患者,那就没完没了

B. 老医生是做一个样子给我们看,没有任何意义

C. 医生能力所及地帮助患者解决一些困难

D. 可以帮助患者,但要有分寸,其他没有必要

答案 C

【考题举例】

李医生在门诊看病时,遇到一位头晕患者。他给患者做了多种影像学检查,包括心电图、B超(彩超)、脑电图、脑血流图、头部CT、胸部摄片、颈椎摄片;多种化验检查,包括肝功能和肾功能等。患者提出疑义,医生说这是为患者负责。对此事的看法,你同意哪一种?

- A.做全面检查对患者有好处
- B.避免漏项的唯一办法,不得已而为之
- C.根据需要做检查是行医的基本规则,尽量减轻患者负担
- D.事先应征得患者的同意

答案 C





