

2015 年全国护士执业资格考试

实践能力

一、以下每一道考题下面有 A、B、C、D、E 五个备选答案，请从中选择一个最佳答案，并在答题卡上将相应题号的相应字母所属的方框涂黑。

001、正常情况下，产妇顺产后需继续留在产房观察的时间是

- A、1小时
- B、2小时
- C、3小时
- D、4小时
- E、5小时

参考答案：B

002、根据乳腺癌淋巴转移的主要途径，护理评估应重点关注的部位是

- A、腹股沟
- B、颌下
- C、颈后
- D、颈前
- E、腋窝

参考答案：E

003、表示肺癌已有全身转移的表现是

- A、痰中带血
- B、持续性胸痛
- C、股骨局部破坏
- D、间歇性高热
- E、持续性胸水

参考答案：C

004、关于社区开展预防一氧化碳中毒的健康教育，正确的叙述是

- A、关闭门窗

- B、煤气淋浴器安装在浴室里
- C、定期检查管道安全
- D、使用不带有自动熄火装置的煤灶
- E、通气开关可长期开放

参考答案：C

005、肝硬化失代偿期患者最常见的并发症是

- A、电解质紊乱
- B、肝性脑病
- C、原发性肝癌
- D、肝肾综合征
- E、上消化道出血

参考答案：E

006、为减少支气管扩张患者肺部继发感染和全身中毒症状，最关键的措施是

- A、加强痰液引流
- B、选择广谱抗生素
- C、使用呼吸兴奋剂
- D、使用支气管扩张剂
- E、注射流感疫苗

参考答案：A

007、慢性便秘患者最主要的临床表现是

- A、缺乏便意、排便艰难
- B、腹痛
- C、里急后重感
- D、恶心、呕吐
- E、腹部下坠感

参考答案：A

008、急性上呼吸道感染最常见的病原体是

- A、细菌
- B、病毒
- C、支原体
- D、衣原体
- E、幽门螺杆菌

参考答案：B

009、心室颤动患者的脉搏特征是

- A、快而规则
- B、慢而规则
- C、快而不规则
- D、慢而不规则
- E、摸不到

参考答案：E

010、老年患者随着年龄的增加，记忆能力逐步减退。在询问病史时最容易出现的是

- A、表述不清
- B、症状隐瞒
- C、记忆不确切
- D、反应迟钝
- E、答非所问

参考答案：C

011、患者女，48岁。哮喘持续发作，呼吸36次/分，吸气时脉搏明显减弱，此时该患者的脉搏属于

- A、奇脉
- B、短绌脉
- C、洪脉
- D、交替脉
- E、水冲脉

参考答案：A

012、患者女，19岁。主诉因“怕脏反复洗手，双手变得粗糙皴裂，明知没必要却无法控制”来就诊。最佳治疗方案是

- A、药物治疗+心理治疗
- B、抗精神病药物治疗
- C、工娱治疗
- D、电休克治疗
- E、精神分析治疗

参考答案：A

013、患者男，20岁。因“饮酒后昏迷，抽搐3小时”急诊入院。患者于3小时前饮白酒800ml后逐渐胡言乱语，昏睡，继之昏迷，伴有剧烈抽搐，口吐白沫，无双眼上翻，未咬破舌头。最可能的诊断是

- A、癫痫
- B、中风
- C、脑水肿
- D、酒精中毒
- E、食物中毒

参考答案：D

答案为D，十分肯定。同学们都爱一个个字的对书上的临床表现，看那个有，那个无，那个符合，那个不符合，但临床千变万化，观看字面是不行的，而且书上也没描述完。患者“胡言乱语，昏睡，继之昏迷”其意识变化是先兴奋、躁乱而后转为抑制，并一步一步的逐渐加深，昏迷不是一下子突然出现的，为什么命题人会描述这一点这么仔细呢，因为昏迷是突然还是非突然至关重要。癫痫发作癫痫是由于脑细胞群异常的超同步放电而引起突然的、发作性的短暂性脑功能紊乱，注意“发作性”一词在医学里的意思，“发作性”~突发突止，不论是哪类癫痫用词都是“突然”怎么怎么，为什么癫痫是发作性呢因为这种超同步放电是突然的，像闪电一样的袭来而酒精就不一样，脑细胞慢慢的中毒加深，慢慢意识障碍加深。一般比较缓慢的脑损害(如缺氧)都是先兴奋且躁动再转为抑制，且抑制越来越深。

抽搐是控制四肢的脑细胞受损所致，口吐白沫是控制腺体分泌的脑细胞受损所致，不要纠结酒精中毒会不会出现，其实不管什么性质的病变只要影响到这些功能区域都可能会出现相应症状。

再一下酒精中毒的定义：一次饮入过量酒精或酒类饮料引起兴奋继而抑制的状态称为急性乙醇中毒(acute ethanol poisoning)或称急性酒精中毒(acute alcohol poisoning)。即使像有些同学所说，该患者癫痫发作是由于饮酒引起，那起码同时也有酒精中毒，喝800ml，1斤6两，从人群概率上绝大部分人也是“醉”(酒精中毒)了，可以下诊断为1.癫痫 2.酒精中毒(大家都实习过，知道很多时候诊断不止一个)。

再一步说即使这次症状属于癫痫发作，也不能诊断其为癫痫，癫痫一旦诊断最起码要吃好几年药的，要慎重看，要符合其三大特点才可以反复性、发作性、刻板性，所谓刻板性就是每次发作都一样，代表每次都是那些脑区或全部脑区有超同步放电。

还有同学说“无双眼上翻，未咬破舌尖”即可排除癫痫，这是错的，你看看书就知道了，癫痫发作形式太多形式了，原因是不同的患者超同步放电的脑区和面积不一样。

014、患者男，52岁。肾癌行肾部分切除术后2天。护士告知患者要绝对卧床休息，其主要目的是

- A、防止出血
- B、防止感染
- C、防止肿瘤扩散
- D、防止静脉血栓形成
- E、有利于肾功能恢复

参考答案：A

015、患者男，35岁。急性髓系白血病，应用高三尖杉酯做化疗。静脉滴注该药物时的最佳滴数是低于

- A、20滴/分钟
- B、40滴/分钟
- C、50滴/分钟
- D、60滴/分钟
- E、70滴/分钟

参考答案：B

016、患者女，70岁。糖尿病病史20余年，诉视物不清，胸闷憋气，双腿及足底刺痛，夜间难以入睡多年，近来足趾渐变黑，护士在接诊后立即对其进行评估，发现该患者的并发症不包括

- A、视网膜病变
- B、冠心病
- C、神经病变
- D、肢端坏疽
- E、足部感染

参考答案：E

017、患者男，41岁。近期出现头晕、乏力，连续3天血压140~150/90~96mmHg。患者的血压属于

- A、正常值
- B、正常高值
- C、I级高血压
- D、II级高血压
- E、III级高血压

参考答案：C

018、患儿女，1.5岁。疱疹性口腔炎。护士在口腔涂药后应协助患儿闭口

- A、5分钟
- B、10分钟
- C、15分钟
- D、20分钟
- E、25分钟

参考答案：B

019、护士指导梗阻性肥厚型心肌病患者避免屏气的主要目的是

- A、避免心衰
- B、避免出血

- C、防止晕厥
- D、防止栓塞
- E、防止抽搐

参考答案：C

020、慢性肺源性心脏病患者肺、心功能失代偿期最突出的表现是

- A、呼吸困难加重，夜间更甚
- B、疲倦乏力，头晕心悸
- C、贫血
- D、多食多饮
- E、多尿

参考答案：A

021、产检项目中能够反映胎儿生长发育状况最重要的指标是

- A、孕妇体重
- B、胎方位
- C、宫高与腹围
- D、胎动
- E、胎心率

参考答案：C

022、麻疹患者在出疹期首先出现皮疹的部位是

- A、前额、面、颈
- B、耳后、发际
- C、胸、背
- D、胸、腹
- E、四肢

参考答案：B

023、胸部 X 线检查心影呈梨形提示

- A、心包积液
- B、三尖瓣关闭不全
- C、二尖瓣关闭不全
- D、二尖瓣狭窄
- E、主动脉瓣狭窄

参考答案：D

024、听诊时为清楚的听到急性心包炎患者的心包摩擦音，患者应采取的体位是

- A、端坐位
- B、坐位且身体后仰
- C、坐位且身体前倾
- D、右侧卧位
- E、左侧卧位

参考答案：C

025、患者男，30岁，因外伤致骨盆骨折，直肠损伤，行切开复位内固定及结肠造口术。不正确的术后护理措施是

- A、多食含粗纤维的食物
- B、置气垫床
- C、平卧位和患侧卧位相互交替
- D、保持造口周围皮肤清洁
- E、进行上肢伸展运动

参考答案：A

026、患者女，28岁，乳腺癌扩大根治术后咨询护士可以妊娠的时间是术后

- A、1年
- B、2年
- C、3年
- D、4年
- E、5年

参考答案：E

027、患者女，45岁。因“继发性痛经逐渐加重 10年”就诊。双侧卵巢囊性增大，考虑为子宫内膜异位症。既能诊断又能治疗该疾病的最佳方法是

- A、双合诊
- B、三合诊
- C、腹腔镜
- D、CA125
- E、盆腔B超

参考答案：C

028、可以动态监测产妇产程进展和识别难产的重要手段是

- A、胎儿监护

- B、多普勒听胎心
- C、产程图
- D、阴道检查
- E、肛门检查

参考答案：C

029、患者女，21岁。因研究生入学考试压力大，近几个月来出现入睡困难，睡眠表浅，多梦早醒，醒后不易入睡，最可能出现了

- A、嗜睡症
- B、夜惊症
- C、睡行症
- D、梦魇症
- E、失眠症

参考答案：E

030、口服避孕药的禁忌症不包括

- A、患严重心血管疾病病人
- B、糖尿病病人
- C、甲状腺功能亢进者
- D、精神病生活不能自理者
- E、产后8个月妇女

参考答案：E

031、患者女，35岁，已婚。主诉近日白带增多，外阴瘙痒伴灼痛1周。妇科检查：阴道内多量灰白泡沫状分泌物，阴道壁散在红斑点。有助于诊断的检查是

- A、阴道分泌物涂片检查
- B、宫颈刮片
- C、盆腔B超
- D、诊断性刮宫
- E、阴道镜检查

参考答案：A

032、为慢性心力衰竭患者进行输液治疗时，输液速度宜控制在

- A、10~20滴/分钟
- B、20~30滴/分钟
- C、30~40滴/分钟

D、40~50滴/分钟

E、50~60滴/分钟

参考答案：B

033、窦性心动过速是指心率大于

A、80次/分钟

B、100次/分钟

C、120次/分钟

D、160次/分钟

E、180次/分钟

参考答案：B

034、急性细菌性咽-扁桃体炎有别于其他上呼吸道感染的突出表现是

A、起病急

B、发热

C、咽痛明显

D、鼻黏膜充血肿胀

E、颌下淋巴结肿大

参考答案：C

035、某患者，3岁。出生4个月后发现发绀，剧烈哭闹时有抽搐史。发育比同龄儿童稍差，平时经常感冒。查体：杵状指，嘴唇发绀明显，心前区闻及Ⅲ级收缩期喷射样杂音。X线胸片提示肺血少，右心室增大。最可能的临床诊断是

A、房间隔缺损

B、室间隔缺损

C、动脉导管未闭

D、法洛四联症

E、肺动脉狭窄

参考答案：D

036、某新生儿，出生5天。面部黄染，血清胆红素5mg/dl，吃奶好，大小便正常。家属询问出现黄疸的原因，护士正确的回答是

A、生理性黄疸

B、新生儿肝炎

C、新生儿败血症

D、新生儿溶血症

E、新生儿胆道闭锁

参考答案：A

037、患儿女，1岁。细菌性肺炎入院，目前患儿烦躁不安、呼吸困难。医嘱：吸氧。适宜该患儿的吸氧方式为

A、单侧鼻导管法

B、面罩法

C、鼻塞法

D、漏斗法

E、头罩法

参考答案：E

是一道古老的试题，原题一个字不错。此题的关键点在于烦躁不安四个字，这道题就是考这5个那个最抗患儿躁动的，别的都是要固定到鼻子上或面部，患儿躁动可能都会出现移位、对接不佳。

见基础护重病人的抢救那一节的吸氧法内容。

相关介绍：头罩法吸氧是将患儿的头部置于头罩内进行吸氧的方法。此方法简便，无刺激，能根据病情调节氧浓度，长时间吸氧也不会发生氧中毒，而且透明的头罩有利于观察病情。

038、某早产儿，胎龄34周。生后2小时出现呼吸困难、呻吟。X线胸片提示肺透明膜变早期。应首先给予的处理措施是

A、地塞米松

B、氧气枕吸氧

C、纠正酸中毒

D、气管插管，机械通气

E、持续气道正压通气

参考答案：E

039、患者女，32岁。因再生障碍性贫血接受丙酸睾酮注射治疗1个月余。护士每次在为患者进行肌肉注射前应首先检查

A、注射部位是否存在硬块

B、面部有无痤疮

C、有无毛发增多

D、有无皮肤黏膜出血

E、口唇、甲床的苍白程度

参考答案：A

040、患者男，70岁。高血压10年。今在服用降压药物后出现头晕、恶心、乏力。查体：血压110/70mmHg，脉搏106次/分。目前最主要的处理措施是

- A、吸氧
- B、肌注止吐剂
- C、心电监护
- D、加服降压药物
- E、安置头低足高位

参考答案：E

041、某产妇，29岁。G1P0，孕39周。因胎儿畸形分娩时子宫破裂行子宫修补术。该患者术后再次妊娠至少需要

- A、3个月
- B、6个月
- C、1年
- D、2年
- E、3年

参考答案：D

042、关于脓性指头炎切开引流的叙述，正确的是

- A、在波动最明显处切开
- B、在患指侧面横形切开
- C、在患指侧面纵形切开
- D、在患指背侧切开
- E、在患指掌侧切开

参考答案：C

043、某患者因急性胰腺炎拟行急诊手术，下列护理措施不妥的是

- A、将备用床改为麻醉床
- B、测量生命体征
- C、通知医生协助体检
- D、口渴时少量饮水
- E、评估患者收集资料

参考答案：D

044、采集血气分析标本时，错误的操作是

- A、使用2ml无菌干燥注射器

- B、抽取经过稀释的肝素溶液，充盈注射器后弃去
- C、无菌操作下抽取动脉血 1ml
- D、将血迅速注入无菌试管内并用软木塞塞住
- E、立即送检

参考答案：D

045、某患者接受冠状动脉造影术后回到病房，医嘱沙袋压迫股动脉穿刺点 6h。为防止局部出血和栓塞护士应重点观察

- A、呼吸
- B、心率
- C、血压
- D、足背动脉搏动
- E、肌力

参考答案：D

046、患者女，80岁。慢性阻塞性肺疾病 20 余年。今因“咳嗽，咳痰加重”住院，夜间因烦躁难以入眠，自服地西洋 5mg 后入睡，晨起呼之不应，呼吸浅促。出现上述表现的最可能原因是

- A、地西洋的镇静作用
- B、地西洋过敏
- C、地西洋抑制呼吸中枢
- D、地西洋中毒
- E、地西洋的镇咳作用

参考答案：C

047、患者男，38岁。感染性心内膜炎。患者住院期间突然出现失语，吞咽困难、瞳孔大小不等，神志模糊，最可能出现的并发症是

- A、脑栓塞
- B、肾栓塞
- C、肺栓塞
- D、脾栓塞
- E、肝栓塞

参考答案：A

048、患者男，65岁，因“反复头痛，呕吐 2 个月”入院，经检查诊断为脑星形细胞瘤，为降低颅内压，最佳的治疗方法是

- A、脱水治疗

- B、激素治疗
- C、冬眠低温疗法
- D、脑脊液外引流
- E、手术切除肿瘤

参考答案：E

049、常规治疗焦虑症的药物不包括

- A、地西洋
- B、咪达唑仑
- C、阿普唑仑
- D、劳拉西泮
- E、奋乃静

参考答案：E

050、某新生儿出生时全身青紫，四肢伸展，无呼吸，心率 80 次/分，用洗耳球插鼻有皱眉动作，该新生儿 Apgar 评分是

- A、0 分
- B、1 分
- C、2 分
- D、3 分
- E、4 分

参考答案：C

051、抑郁症患者情绪低落的表现一天中的规律是

- A、晨轻夜重
- B、晨重夜轻
- C、晨轻夜轻
- D、晨重夜重
- E、无规律

参考答案：B

052、患者男，70 岁。慢性阻塞性肺疾病，出院后拟进行长期家庭氧疗，护士应告知患者每日吸氧的时间是不少于

- A、5 小时
- B、8 小时
- C、10 小时

D、12小时

E、15小时

参考答案：E

053、患者男，53岁，饮酒时发生语言不清，呕吐，随即昏迷，右侧肢体瘫痪；血压 230/120mmHg，诊断为“脑出血”，为防止出血加重，应首先采取的措施是

A、控制血压

B、保护性约束

C、降低颅内压

D、止血处理

E、肢体制动

参考答案：A

054、纯母乳喂养多长时间最好

A、2个月

B、4个月

C、6个月

D、9个月

E、12个月

参考答案：C

055、患者女，30岁，近3年来出现情绪低落，食欲、性欲减退，觉得自己患了不治之症，给家人带来许多麻烦，生不如死。近2周症状加重，诊断为抑郁症，对该患者进行健康评估的重点是

A、抑郁心境评估

B、自杀行为评估

C、认知行为评估

D、意志活动评估

E、睡眠质量评估

参考答案：B

056、某社区护士拟向社区居民宣传乙脑的预防知识，在强调接种乙脑疫苗的同时，还应动员社区居民做好

A、家禽管理

B、家畜管理

C、灭蝇工作

D、灭蚊工作

E、灭鼠工作

参考答案：D

057、患者女，25岁，因“白带增多7天”就诊。妇产检查：外阴阴道正常，宫颈糜烂，糜烂面积占宫颈面积的1/2。护士评估该患者宫颈糜烂的程度是

- A、轻度
- B、中度
- C、中重度
- D、重度
- E、特重度

参考答案：B

058、患者女，26岁，半年前开始出现反复发作的腹泻、腹痛、排黏液脓便，疑诊溃疡性结肠炎，拟行肠镜检查，门诊护士告知患者应在行肠镜检查的

- A、前4小时可进食
- B、前1天晚餐后禁食
- C、前2天停用铁剂
- D、前2天清洁灌肠
- E、前3天停用阿司匹林类药物

参考答案：B

059、患者女，45岁。行宫颈癌根治术后第12天。护士在拔尿管前开始夹闭尿管，定期开放，以训练膀胱功能，开放尿管的时间为

- A、每1小时1次
- B、每2小时1次
- C、每3小时1次
- D、每4小时1次
- E、每5小时1次

参考答案：B

060、急性胎儿窘迫最早出现的症状是

- A、胎动减少
- B、胎动消失
- C、胎心率加快
- D、胎儿生长受限
- E、胎盘功能减退

参考答案：C

061、患者女，44岁。患心肌梗死住院治疗。首次静脉泵入硝酸甘油时，在30分钟内应特别注意的是

- A、尿量
- B、中心静脉压
- C、血氧饱和度
- D、心率
- E、血压

参考答案：E

062、患者男，28岁。精神分裂症。第2次复发住院治疗后拟于明日出院。护士在对患者进行出院指导时，应首先重点强调的是

- A、规律生活
- B、锻炼身体
- C、加强营养
- D、维持药物治疗
- E、参与社会工作

参考答案：D

063、使用呼吸机的患者常常用手势和表情与护士传递交流信息，此时的非语言行为对语言具有

- A、补充作用
- B、替代作用
- C、驳斥作用
- D、调整作用
- E、修饰作用

参考答案：B

064、某9个月男婴，腹泻2天，大便每日15~16次，蛋花汤样。判断患儿脱水程度的评估指标不包括

- A、精神状态
- B、尿量
- C、肠鸣音
- D、皮肤弹性
- E、前囟

参考答案：C

065、佝偻病初期患儿的临床表现是

- A、颅骨软化
- B、下肢畸形

- C、有郝氏沟
- D、出现枕秃
- E、形成鸡胸

参考答案：D

066、患者女，60岁，近2天出现尿频、尿急、尿痛、耻骨弓上不适，且有肉眼血尿，初诊为急性膀胱炎，最适宜的口服药物是

- A、红霉素
- B、氧氟沙星
- C、甲硝唑
- D、氨苄西林
- E、碳酸氢钠

参考答案：B

067、患者男，65岁，因“呼吸衰竭”入院，住院期间应用呼吸兴奋剂。患者出现了何种情况时提示药物过量

- A、烦躁不安
- B、面色苍白
- C、呼吸深快
- D、四肢湿冷
- E、高热不退

参考答案：A

068、高钾血症引起心律失常时，静脉注射应首选的药物是

- A、10%硫酸镁溶液
- B、5%碳酸氢钠溶液
- C、5%氯化钙溶液+等量5%葡萄糖溶液
- D、利尿剂
- E、5%葡萄糖溶液+胰岛素

参考答案：C

069、猩红热患儿特有的体征是

- A、口周苍白圈
- B、躯干糠皮样脱屑
- C、皮疹多在发热2天后出现
- D、疹间无正常皮肤
- E、多为持续性高热

参考答案：A

070、某 8 岁患儿，被诊断为“胆道蛔虫病”，经非手术治疗后症状缓解。医嘱给予患儿驱虫药治疗(每天 1 次)。该患儿服用驱虫药的时间应是

- A、早餐后
- B、午餐前
- C、午餐后
- D、晚餐后
- E、晚上睡前

参考答案：E

071、某孕妇，30 岁，G1P0，孕 37 周，羊水过多行羊膜腔穿刺术后为该孕妇腹部放置沙袋的目的是

- A、减轻疼痛
- B、减少出血
- C、预防休克
- D、预防血栓形成
- E、预防感染

参考答案：C

072、一般认为心脏骤停多长时间后会出现脑水肿

- A、1 分钟
- B、2 分钟
- C、3 分钟
- D、10 分钟
- E、15 分钟

参考答案：C

073、某急性白血病患者，因“乏力、食欲减退、消瘦 1 个月余，伴发热 1 周”收入院。行化疗后出现恶心，但无呕吐。血常规检查：白细胞 $2 \times 10^9/L$ ，血小板 $150 \times 10^9/L$ 。该患者的护理问题不包括

- A、潜在感染
- B、营养失调：低于机体需要量
- C、活动无耐力
- D、舒适的改变：发热、恶心
- E、潜在的颅内出血

参考答案：E

074、患者女，48 岁。类风湿关节炎 5 年，双侧腕、指关节肿胀畸形，为保持关节的功能，正确的做法是

- A、腕关节背伸、指关节背伸
- B、腕关节背伸、指关节掌曲
- C、腕关节掌曲、指关节侧曲
- D、腕关节掌曲、指关节背伸
- E、腕关节侧曲、指关节掌曲

参考答案：B

此题考查点为关节功能位。功能位是指能使肢体发挥最大功能的位置。故肢体受伤后手骨折或者其他可能影响关节畸形的问题时(类风湿关节炎护理最关键的就是保持关节功能位，防止畸形)，一般需固定在功能位置，它是依据该部位功能的需要而综合考虑得出的一种位置。手的功能位：手部能发挥最大功能的位置，通常为手握茶杯的姿势。具体位置：①腕关节背曲 $15^{\circ}\sim 30^{\circ}$ ，即用力握拳时腕关节所处的位置；②拇指充分外展，掌指及指间关节微屈(拇指处于对掌位)；③其他手指略为分开，诸指间关节的屈曲位置较为一致，即掌指关节及近侧指间关节半屈曲，而远侧指间关节微屈曲。④⑤总括下就是 B 中所说的指关节掌曲。

075、患者男，75岁，因“发热、反复咳嗽并伴有脓性痰液 2 周”入院，诊断为急性支气管炎。易加重病情的药物是

- A、可待因
- B、必嗽平
- C、复方甘草合剂
- D、复方氯化铵
- E、沐舒坦

参考答案：A

076、患者男，43岁，踢球时突感左臂及心前区剧痛，有濒死感，就地休息 30 分钟未缓解，伴烦躁不安、恶心、出冷汗，急送至急诊科。心电图示多导联 ST 段弓背状抬高，T 波倒置，可见异常深宽 Q 波，最可能发生了

- A、稳定型心绞痛
- B、急性心包炎
- C、急性心肌梗死
- D、心脏神经官能症
- E、急性主动脉夹层动脉瘤

参考答案：C

077、患者女，65岁，慢性阻塞性肺疾病病史。近年来多次在冬季发生肺炎，为减少患病几率，可以嘱患者在易发病季节

- A、注射免疫球蛋白

- B、接种卡介苗
- C、接种流感疫苗
- D、服用抗生素
- E、在家中不要外出

参考答案：A

078、月经初潮后女性的一级预防保健重点是

- A、避孕指导
- B、经期卫生指导
- C、婚前检查指导
- D、孕前优生指导
- E、月经病治疗指导

参考答案：B

079、患者女，31岁，车祸造成损伤性血胸，来院后立即为其行胸腔闭式引流术，现有引流一处，在术后观察中，引流量(血量)为多少时护士应立即报告医生提示患者有进行性血胸的可能

- A、30ml/h
- B、50ml/h
- C、100ml/h
- D、150ml/h
- E、200ml/h

参考答案：E

080、治疗糖尿病药物拜糖平正确的服药时间是

- A、空腹服用
- B、饭前1小时服用
- C、饭后1小时服用
- D、餐时服用
- E、睡前服用

参考答案：D

081、患者男，56岁，肝硬化腹水，在放腹水的过程中突然出现昏迷，首先采取的措施是

- A、吸氧
- B、头部降温
- C、停止放腹水
- D、补充血容量

E、保持呼吸道通畅

参考答案：C

082、执行慢性胃炎患者的医嘱时，使用前应着重与医生进行沟通的药物是

A、消胆胺

B、山莨菪碱

C、雷尼替丁

D、强的松

E、多潘立酮

参考答案：D

083、患者男，26岁，血友病16年，胃大部分切除术后2小时出现烦躁不安，术口敷料渗血，值班护士首先应采取的措施是

A、监测血糖变化

B、监测生命体征

C、观察皮肤受压情况

D、查看患者病历

E、查看四肢活动情况

参考答案：B

084、患儿女，3个月，轻型腹泻，家长主诉给患儿清洁臀部时哭闹明显。护士进行健康教育评估时要特别注意患儿的

A、体温

B、呼吸

C、尿量

D、肛周皮肤

E、每日大便次数

参考答案：D

085、提示左心衰的临床表现是

A、奇脉

B、平脉

C、水冲脉

D、脉搏短绌

E、交替脉

参考答案：E

086、某孕妇，28岁，孕34周。因“头晕、头痛”就诊。查体：血压160/115mmHg，实验室检查，水肿(+)，尿蛋白定量5.5g/24h，临床诊断为重度子痫前期。首选的解痉药物是

- A、安定
- B、阿托品
- C、硫酸镁
- D、冬眠合剂
- E、卡托普利

参考答案：C

087、细菌性肝脓肿最常见的早期症状是

- A、恶心
- B、黄疸
- C、贫血
- D、右上腹肌紧张，局部触痛明显
- E、寒战、高热

参考答案：E

088、患儿男，10个月，今晨家长发现其眼眶周围密集针尖大小的出血点，经实验室检查诊断为特发性(急性型)血小板减少性紫癜，为及早识别颅内出血的发生，应重点监测患儿的

- A、骨髓象巨核细胞比例
- B、血小板计数
- C、红细胞计数
- D、白细胞计数
- E、血红蛋白含量

参考答案：B

089、某患儿，3个月。因哭闹时脐部隆起就医，诊断为脐疝。患儿家长很是担心。护士对家长进行健康教育，不妥的是

- A、解释脐疝的发病原因及临床特点
- B、嘱其保持患儿大便通畅，防止便秘
- C、疝块还纳后局部可用大于脐环并外包纱布的硬币压迫
- D、建议尽早手术治疗
- E、定期来院复查

参考答案：D

090、患者，女，45岁。因“继发性痛经逐渐加重 10年”就诊，双侧卵巢囊性增大，考虑为子宫内膜异位症。既能诊断又能治疗该疾病的最佳方法是

- A. 双合诊
- B. 三合诊
- C. 腹腔镜
- D. CA125
- E. 盆腔 B 超

参考答案：B

二、以下提供若干个案例，每个案例有若干个考题。请根据提供的信息，在每题的 A、B、C、D、E 五个备选答案中选择一个最佳答案，并在答题卡上按照题号，将所选答案对应字母的方框涂黑。

(91~92 题共用题干)

患者男，22岁。HIV 阳性，因患风湿性心脏病住院。护士巡视病房时发现患者面色苍白，呼之不应，立即呼救，触摸颈动脉无搏动。

091、护士首要采取的措施是

- A、心脏按压
- B、开放气道
- C、人工呼吸
- D、通知医生
- E、建立静脉通路

参考答案：A

092、如该患者出现呼吸骤停，此时最适宜的辅助呼吸方法是

- A、鼻导管给氧
- B、口对口人工呼吸
- C、配合医生气管插管
- D、配合医生气管切开
- E、简易呼吸器辅助呼吸

参考答案：B

(93~96 题共用题干)

患者男，48岁，支气管肺癌。病理组织报告为“鳞状细胞癌”。

093、按解剖学部位分类，该癌肿最常见的类型是

- A、周围型
- B、混合型

- C、边缘型
- D、中央型
- E、巨块型

参考答案：D

094、患者进行肿瘤切除术后，需要进行化疗，输注化疗药前与患者沟通，最重要的注意事项是

- A、健康教育
- B、评估血管
- C、保护血管
- D、血液检验指标正常
- E、告知患者，并要求签署化疗同意书

参考答案：E

095、患者在输注化疗药过程中，突然感觉静脉穿刺处疼痛，紧急处理措施是

- A、安慰患者
- B、检查有无回血，如有回血继续输注
- C、拔掉液体
- D、立即停止输液，做进一步处理
- E、通知医生

参考答案：D

096、患者治疗过程中，白细胞低于多少时应停止化疗或减量

- A、 $6.5 \times 10^9/L$
- B、 $5.5 \times 10^9/L$
- C、 $4.5 \times 10^9/L$
- D、 $3.5 \times 10^9/L$
- E、 $2.5 \times 10^9/L$

参考答案：D

(97~99 题共用题干)

患儿男，14个月，因“发热、流涕2天”就诊。查体：T $39.7^{\circ}C$ ，P135次/分；神志清，咽部充血，心肺检查无异常，查体时患儿突然双眼上翻，四肢强直性、阵挛性抽搐。

097、引起患儿病情变化的原因，最可能是

- A、癫痫
- B、低血糖症
- C、高热惊厥

- D、病毒性脑炎
- E、化脓性脑膜炎

参考答案：C

098、按医嘱静脉注射地西洋 2mg(1ml 含 10mg 地西洋)，应抽取药液的量是

- A、0.2ml
- B、0.4ml
- C、0.6ml
- D、0.8ml
- E、1ml

参考答案：A

099、为防止患儿外伤，错误的做法是

- A、床边设置防护栏
- B、用约束带束缚四肢
- C、移开床上一切硬物
- D、将纱布放在患儿的手中
- E、压舌板裹纱布置于上下磨牙间

参考答案：B

(100~101 题共用题干)

患者男，65 岁，支气管扩张。今日劳作后出现恶心、胸闷，反复咯血，24 小时出血量约 800ml。

100、该患者的咯血程度属于

- A、痰中带血丝
- B、微小量咯血
- C、小量咯血
- D、中等量咯血
- E、大量咯血

参考答案：E

101、目前患者饮食应

- A、禁食
- B、流质饮食
- C、半流质饮食
- D、软质饮食
- E、普通饮食

参考答案：A

(102~107 题共用题干)

患者女，16岁。因煤气泄漏爆炸致头面部、双上肢烧伤入院。查体：烧伤部位有大量水疱，痛觉迟钝。

102、采用中国新九分法估计该患者的烧伤面积约为

- A、18%
- B、21%
- C、24%
- D、27%
- E、54%

参考答案：C

103、患者的烧伤严重程度是

- A、轻度
- B、中度
- C、中重度
- D、重度
- E、特重度

参考答案：B

104、根据患者烧伤部位的特点，护士应重点观察

- A、呼吸功能
- B、上肢血液循环
- C、意识
- D、疼痛程度
- E、血压

参考答案：A

105、不正确的补液方案是

- A、尽早开始
- B、见尿补钾
- C、先晶后胶
- D、先糖后盐
- E、先快后慢

参考答案：D

106、患者入院第5天出现发热，体温 39.2℃，创面有黄绿色分泌物伴有恶臭味，引起感染的细菌考虑为

- A、溶血性链球菌
- B、大肠杆菌
- C、金黄色葡萄球菌
- D、铜绿假单胞菌
- E、梭形芽胞杆菌

参考答案：D

107、患者经 1 个月的治疗拟于近日出院，由于烧伤部位瘢痕较严重，患者自觉不愿见人，不想离开医院。

对其采取护理措施不妥的是

- A、理解患者病倾听其诉说
- B、动员尽快出院
- C、介绍后期整形美容治疗方法
- D、鼓励自理，增强独立性
- E、不回避问题，尽量稳定情绪

参考答案：B

(108~110 题共用题干)

患者男，52 岁，因“胸骨后压榨性疼痛半日”急诊入院。心电图：急性广泛前壁心肌梗死。

108、升高最早也是恢复最早的心肌损伤标记物是

- A、门冬氨酸转移酶
- B、乳酸脱氢酶
- C、肌酸磷酸激酶
- D、碱性磷酸酶
- E、谷氨酸转移酶

参考答案：C

109、为减轻患者疼痛，首选的药物是

- A、安定
- B、阿司匹林
- C、吗啡
- D、硝酸甘油
- E、心痛定

参考答案：C

110、最有可能导致患者 24 小时内死亡的原因是

- A、右心衰竭

- B、心源性休克
- C、室颤
- D、心脏破裂
- E、感染

参考答案：C

(111~113 题共用题干)

患者男，51岁，反复出现排便后肛门疼痛，时有瘙痒4年余，站立或行走过久时肿胀感，昨日突发便后肛门剧烈疼痛，咳嗽时疼痛加剧。查体见肛门处有一紫红色肿块，有触痛感，直径约50px。

111、最可能的诊断是

- A、直肠息肉脱出
- B、血栓性外痔
- C、肛管周围脓肿
- D、内痔并发感染
- E、肛裂

参考答案：B

112、【假设信息】患者行手术治疗，术后正确的护理措施是

- A、术后48小时内控制排便
- B、术后当天下床活动
- C、术后当天可进普食
- D、术后尽量减少或不使用镇痛剂
- E、术后每天用1:500的高锰酸钾溶液坐浴

参考答案：A

113、患者术后不会出现的情况是

- A、伤口出血
- B、尿潴留
- C、肛门疼痛
- D、伤口渗血
- E、肠粘连

参考答案：E

(114~116 题共用题干)

患者女，30岁。因“无明显诱因出现乏力伴胸闷、气急，活动后症状加重3周”就诊，实验室检查：Hb77g/L，WBC $61.8 \times 10^9/L$ ，PLT $183 \times 10^9/L$ ，异常细胞88%。为进一步诊治收入血液科病房。

114、为明确诊断，需行骨髓穿刺术。护士对患者解释穿刺的注意事项时，错误的内容是

- A、目的是帮助明确诊断
- B、穿刺时需采取膝胸卧位
- C、穿刺后可能会有酸胀的感觉
- D、穿刺后 2~3 天内不宜洗澡
- E、可以正常活动，不影响生活规律

参考答案：B

115、患者被确诊为急性单核细胞白血病，即予 DAH 方案化疗(D-柔红霉素、A-阿糖胞苷、H-三尖杉酯碱)。

应用化疗药物后，护士应重点观察的是

- A、心脏毒性表现
- B、骨髓抑制表现
- C、注射部位局部表现
- D、膀胱毒性表现
- E、神经毒性表现

参考答案：A

116、患者病情缓解拟于近日出院，护士为其进行健康教育，告知注意监测血常规指标，血小板开始低于多少时应限制活动

- A、 $<300 \times 10^9/L$
- B、 $<100 \times 10^9/L$
- C、 $<50 \times 10^9/L$
- D、 $<20 \times 10^9/L$
- E、 $<10 \times 10^9/L$

参考答案：C

(117~118 题共用题干)

患者男，45 岁。汽车修理工。间断咳嗽 3 个月，无痰。近 20 天出现咳嗽加剧，痰中带血，无发热、寒战等症状。查体：T36.7℃，P78 次/分，R19 次/分，BP110/70mmHg。浅表未扪及淋巴结。高度怀疑肺癌。

117、在收集患者病史资料时，不能遗漏的重要信息是

- A、吸烟史
- B、服药史
- C、婚姻状况
- D、营养状况
- E、心理状态

参考答案：A

118、患者确诊为肺癌，给予化疗，输注化疗药物需要建立静脉通道，首选的液体为

- A、5%葡萄糖溶液
- B、10%葡萄糖溶液
- C、5%葡萄糖盐水
- D、生理盐水
- E、林格液(复方氯化钠溶液)

参考答案：D

(119~120题共用题干)

患者女，25岁，孕8周，先天性心脏病，妊娠后表现为一般体力活动受限制，活动后感觉心悸、轻度气短，休息时无症状。

119、患者现在很紧张，询问是否能继续妊娠。护士应告诉她做决定的依据主要是

- A、年龄
- B、心功能分级
- C、胎儿大小
- D、心脏病种类
- E、病变发生部位

参考答案：B

120、患者整个妊娠期心脏负担最重的时期是

- A、孕12周内
- B、孕24~26周
- C、孕28~30周
- D、孕32~34周
- E、孕36~38周

参考答案：D

2015 年全国护士执业资格考试

专业实务

一、以下每一道考题下面有 A、B、C、D、E 五个备选答案，请从中选择一个最佳答案，并在答题卡上将相应题号的相应字母所属的方框涂黑。

001、癌症病人抽搐发作时，紧急处理常用的药物是

- A、地西洋
- B、氯氮平
- C、奋乃静
- D、百忧解
- E、丙咪嗪

参考答案：A

002、属于传染病预防措施的是

- A、计划免疫
- B、封锁疫区
- C、环境消毒
- D、限制集会
- E、停工停课

参考答案：A 题干错误，应为属于传染病预防中保护易感人群的。BCDE 都与控制传播途径有关。

003、以假小叶形成为主要病理改变的疾病是

- A、慢性肝淤血
- B、弥漫型肝癌
- C、急性重型肝炎
- D、肝硬化
- E、亚急性重型肝炎

参考答案：D

004、有机磷中毒时，代谢失常的神经递质是

- A、多巴胺
- B、乙酰胆碱
- C、5-羟色胺

- D、肾上腺素
- E、去甲肾上腺素

参考答案：B

005、人体的热能营养素是

- A、糖类、维生素、矿物质
- B、糖类、脂肪、蛋白质
- C、脂肪、糖类、维生素
- D、蛋白质、脂肪、维生素
- E、蛋白质、糖类、微量元素

参考答案：B

006、预防室性心律失常的最佳方法是

- A、适宜的锻炼
- B、保持情绪稳定
- C、良好的饮食习惯
- D、经常进行健康体检
- E、控制器质性心脏病病情

参考答案：E。如病毒性心肌炎引发心律失常，当然治疗该病是最佳方法，去了病因自然好，是对比，不是让判断对错的。

007、服用磺胺类药物治疗尿路感染时，加服碳酸氢钠的作用是

- A、抗炎
- B、增加尿量
- C、碱化尿液
- D、保护尿路黏膜
- E、增加肾血流量

参考答案：C

008、组成胎膜的是

- A、真蜕膜和羊膜
- B、底蜕膜和羊膜
- C、绒毛膜和羊膜
- D、包蜕膜和羊膜
- E、绒毛膜和底蜕膜

参考答案：C

009、丙型肝炎的主要传播途径是

- A、粪-口传播
- B、水传播
- C、食物传播
- D、血液传播
- E、媒介传播

参考答案：D

010、PDCA循环中的“D”代表

- A、管理
- B、计划
- C、实施
- D、检查
- E、处理

参考答案：C 不会就蒙 D=Do

011、检测红细胞沉降率应使用的容器是

- A、干燥试管
- B、抗凝试管
- C、血培养瓶
- D、乳酸钠试管
- E、液状石蜡试管

参考答案：B

012、治疗风湿性二尖瓣狭窄药物中，苄星青霉素的作用是防止

- A、风湿热
- B、心力衰竭
- C、动脉栓塞
- D、心律失常
- E、心绞痛

参考答案：A 风湿热：某种链球菌扰乱免疫系统，使免疫系统攻击关节、心脏。青霉素可以杀链球菌。

013、对患者进行健康教育属于

- A、独立性护理措施
- B、非独立性护理措施
- C、协作性护理措施

D、依赖性护理措施

E、辅助性护理措施

参考答案：A

解析：护理措施可分为依赖性的、相互依赖的和独立的三类：

(1)依赖性的护理措施 即护士执行医嘱的具体方法，它描述了贯彻医疗措施的行为。如医嘱“每周测体重3次”。护士执行如下：每周一、三、五早餐前测体重。

(2)相互依赖性护理措施 这类护理措施包括了医、护、技营养师、理疗师之间的合作。由护士联系医嘱，共同执行。如肾功能衰竭病人，医嘱“每24小时口服液体50ml”，静脉补液5%葡萄糖700ml。在执行上述医嘱时，护士要与营养师一起计算该病人在每班须摄入的液体量。

③独立性护理措施 这类护理措施完全由护士设计并实施，不需要医嘱。护士凭借自己的知识、经验、能力，根据护理诊断制定。是在职责范围内，独立思考，判断决定的措施。

014、服用胃黏膜保护剂硫糖铝后最常见的不良反应是

- A、头晕
- B、皮疹
- C、乏力
- D、便秘
- E、口干

参考答案：D

015、患者男，28岁。主诉腹痛、腹泻2天，以急性胃肠炎收入院，护士遵医嘱为其进行静脉输液，操作过程中护士运用的主要非语言沟通形式是

- A、触摸
- B、眼神
- C、仪表
- D、手势
- E、表情

参考答案：A

016、护士可以执行医生口头医嘱的情况是医生在

- A、抢救病人时
- B、手术过程中
- C、电话告知时
- D、外出会诊时
- E、换药期间

参考答案：A

017、患者：“我每天都要喝一点酒。”护士：“请问您每天具体喝多少？”护士使用的沟通技巧是

- A、叙述
- B、重复
- C、澄清
- D、反映
- E、反馈

参考答案：C

018、患者女，50岁，工人，高中文化，有听力障碍。护士在病室与其沟通时，不妥的方式是

- A、核实信息
- B、倾听时身体位置与患者同高
- C、用手势和表情加强信息传递
- D、提高讲话声音与其交流
- E、可适当使用文字交流

参考答案：D

解析：我们总以为耳聋的人小声听不见，要声音大些才好，而且是越大越好。其实不然。很多聋人怕吵，甚至非常怕吵。

我们的听觉是有限的。就像把水结冰时的温度定为 0 摄氏度一样，听力学家把正常年轻人刚刚能听到的几种不同频率的声音人为地定为 0dBHL(听力零级)。0dBHL 大小的声音正常人勉强能听到。安静环境下的交谈声大约 65dBHL 左右，听起来柔和适宜。如果在耳边大声喊叫，我们都会反感，因为声音过大了。更大的声音我们会感觉受不了。一般说来，我们的忍受极限不会超过 120dB(SPL)。

从刚能听到的 0dBHL 算起，到最大极限 120dB 都是我们能听的范围，术语上称为“听觉动态范围”。如果存在听力损失(耳聋)，刚刚能听到的声音就不会是 0dBHL，而可能是 30dB、60dB、70dBHL 甚至更多。假设一个聋人的平均听力损失 (PTA)60dBHL (这意味着 60dBHL 是他刚刚能听到的声音，感觉上相当于正常的听阈:0dBHL)，又假设他也有 120dB 的听觉动态范围，则该聋人似乎能忍受 180dBHL 左右的声音。实际上，不仅没有人能忍受，自然界中也根本不存在如此巨大的声音。第二条假设是完全错误的。

尽管小声听不见，绝大部分聋人，特别是感音神经性聋患者对过大声音的忍受能力并不比正常听力者好，甚至更差。漫说 120dB，就是 110dB、100dB 他们也往往听得“震耳欲聋”。这是因为他们的听觉动态范围不同程度地变窄了，有时甚至会窄到不足 5dB。也就是说，减小 5dB 听不见，加大 5dB 又受不了。因此，许多聋人比正常听力者还怕吵。

耳聋后怕吵，术语称为“重振”(重响)。重振是伴随听力损失而来的一种病理反应，专家们将其定义为：“随声强增加，响度感觉较正常人异常快速增长的现象。”重振的本质是内耳内、外毛细胞协作失调。在给患者解释重振现象时，

我们可作如下比喻:说话的声音加大一倍,正常人的听感觉也加大了一倍;说话的声音加大十倍、一百倍,正常人的听感觉会相应地加大十倍、一百倍。有重振的聋人不是这样。我们说话的声音加大一倍,他们的听感觉往往会加大十倍、二十倍甚至五十倍、一百倍。听感觉(响度)的过度增长就叫做重振。

重振现象的存在,是导致耳聋又怕吵的根本原因。

019、值班护士在听到呼叫器传来呼救：“XX床的患者突然昏迷了”。此时护士去病室的行姿应为

- A、慢步走
- B、快步走
- C、跑步
- D、小跑步
- E、快速跑步

参考答案：B

020、尿路感染女性发病率高于男性，是因为女性尿道较男性尿道

- A、短而宽
- B、长而窄
- C、扁而平
- D、宽而长
- E、短而窄

参考答案：A

021、患者女，37岁，G2P1。3天前发现“性生活后阴道有血性白带”。子宫颈刮片细胞学检查结果为巴氏III级。患者询问检查结果的意义，正确的解释是

- A、轻度炎症
- B、重度炎症
- C、可疑癌症
- D、高度可疑癌症
- E、癌症

参考答案：C

022、某患者因慢性肾衰竭接受了肾移植手术，术后恢复良好，心怀感激，多次向责任护士打听捐肾者家庭住址，想登门致谢，面对患者的请求，责任护士正确的做法是

- A、建议电话致谢
- B、婉拒患者的请求
- C、建议给予经济补偿
- D、宣传捐献者事迹

E、与患者一道登门致谢

参考答案：B

023、患者男，55岁。因“食欲不佳，胃部不适”来门诊就诊。候诊时患者突然感到腹痛难忍，头冒冷汗，四肢冰冷，呼吸急促。门诊护士应

A、协助患者平卧候诊

B、安抚患者，劝其耐心等待

C、安排患者提前就诊

D、给予患者镇痛剂缓解疼痛

E、请医生加速诊治前面患者

参考答案：C

024、支气管扩张的早期病理改变是

A、柱状扩张

B、气管扭曲

C、气管坏死

D、气管穿孔

E、空洞形成

参考答案：A

蒙：支气管扩张顾名思义扩张了才叫该病，所以从一开始就扩张。扩张形态可分为柱状和囊状两种，亦常混合存在。柱状扩张的管壁损害较轻，随着病变的发展，破坏严重，变为囊状扩张。

025、做碘过敏试验的时间应在碘化物造影检查前

A、2周

B、1周

C、3~5天

D、2~3天

E、1~2天

参考答案：E

026、某患儿因“新生儿硬肿症”入院，家长可能出现的心理反应中不包括

A、焦虑不安

B、否认疾病

C、角色紊乱

D、害怕担忧

E、自我责怪

参考答案：B

解析：新生儿硬肿症，大部分由寒冷引起，故又称寒冷损伤综合征，家长有护理不当的责任，所以会出现 E，然后就觉得自己是爱孩子的家长呢还是害孩子的坏人呢——角色紊乱。AD 一般没疑问。所以选 B。另，如其否认病情的话，不承认孩子有病的话则不会出现 AD，也是互相排斥的选项。再说，其皮肤硬肿在外面，很明显能看到，不像内脏疾病看不到而存有侥幸心理否认的可能。

027、开放性脑损伤的主要表现不包括

- A、硬脑膜破裂
- B、头皮裂伤
- C、脑积水
- D、脑脊液漏
- E、颅骨骨折

参考答案：C 别的内部组织都和外界接触了，为开放性。

028、患者女，28岁。咽炎，医嘱：复方新诺明 1.0g，po bid，护士指导患者服药时间，正确的是

- A、8am
- B、8pm
- C、8am-4pm
- D、8am-12n-4pm
- E、8am-12n-4pm-8pm

参考答案：C

029、患者男，60岁。车祸致颅脑损伤，下肢粉碎性骨折，深昏迷，营养状况差，轻度水肿。评估见骶尾部皮肤紫红色，有皮下硬结，并有小水泡。患者目前皮肤状况处于

- A、正常
- B、压疮淤血红润期
- C、压疮炎性浸润期
- D、压疮浅度溃疡期
- E、压疮坏死溃疡期

参考答案：C

1淤血红润期：原因为受压部位的皮肤出现暂时性血液循环障碍。主要表现为受压部位的皮肤呈暗红色，并伴有红、肿、热、痛或麻木。

2炎性浸润期：损伤延伸到皮下脂肪层。受损皮肤呈紫红色，皮下有硬结。皮肤因水肿而变薄，并有炎性渗出，形成大小不一的水疱。水疱破溃后，形成潮湿红润的创面，如不采取积极的措施，压疮继续发展，此期患者感觉疼痛。

3) 溃疡期：根据组织坏死程度又可分为浅度溃疡

期和坏死溃疡期。前者较轻，为浅层组织感染、化脓、脓液流出后、形成溃疡，患者感觉疼痛加重。后者严重，感染向周围及深部组织扩展，常可抵达骨面，坏死组织发黑，脓性分泌物增多，有臭味。若细菌及毒素浸入血液循环，还可造成脓毒血症或败血症。

简化一下：

1) 淤血红润期：红、肿、热、痛。

2) 炎性浸润期：有硬结、水泡。

3) 浅度溃疡期：浅层组织化脓、溃烂

坏死溃疡期：深部组织化脓、坏死

030、患儿男，3岁。奔跑时摔倒，诊断为左前臂闭合骨折。患儿在急诊科留观期间哭闹不止，护士提供正确的心理护理措施是

- A、安慰，解释治疗的重要性
- B、请患儿妈妈进入留观室陪伴
- C、让患儿听舒缓的音乐
- D、询问患儿需求，给予满足
- E、请主治医生与患儿交谈

参考答案：B 选项 C 干扰最大，但你觉得让 3 岁小孩听听音乐就能哭闹停止？！

031、患儿女，10岁。剑突下突发阵发性“钻顶样”剧烈腹痛 3 小时，呕出一条蛔虫，患儿立即全身发抖，双目紧闭，面色苍白，查体不配合。患儿的主要心理反应为

- A、焦虑
- B、自卑
- C、孤独
- D、恐惧
- E、绝望

参考答案：D

032、患者男，35岁。胃肠道术后第 1 天尚未排气，但患者感觉饥饿要求进食，护士首先应采取的措施是

- A、直接拒绝患者请求
- B、询问患者想进食的食物
- C、告知其不能进食的原因
- D、告知可进食的食物种类
- E、直接将此情况报告医生

参考答案：C 排气才能进食，没得谈。

033、急性淋巴管炎患者首选的抗生素是

- A、庆大霉素
- B、青霉素
- C、头孢菌素
- D、卡那霉素
- E、氨苄西林

参考答案：B

034、“120”接诊了一名车祸致昏迷的患者，脑部 CT 提示颅内大量出血，需立刻行开颅手术。患者无亲属陪伴，也无证实其身份和联系人的信息，依据《侵权责任法》的规定，术前正确的做法是

- A、通知手术室准备手术
- B、报告派出所寻找家属
- C、报告科室负责人获批
- D、报告医院负责人获批
- E、报告卫生行政部门负责人获批

参考答案：D

035、糖皮质激素用于治疗哮喘的主要作用是

- A、降低痰液黏稠度
- B、抑制气道炎症反应
- C、舒张支气管平滑肌
- D、抑制咳嗽中枢
- E、兴奋呼吸中枢

参考答案：B

036、临终患者最后丧失的感觉是

- A、视觉
- B、嗅觉
- C、味觉
- D、听觉
- E、触觉

参考答案：D

037、孕妇 29 岁，孕 37 周，G2P0，前置胎盘入院。现有少量阴道流血，孕妇担心胎儿安危会产生的心理问题是

- A、无助感

- B、恐惧
- C、悲哀
- D、自尊低下
- E、倦怠

参考答案：B

038、护士在体温单上绘制肛温的符号为

- A、⊙(蓝色)
- B、○(蓝色)
- C、●(红色)
- D、×(蓝色)
- E、●(蓝色)

参考答案：B

039、患者女，25岁。右小腿有 250px×125px 的肉芽组织水肿创面。换药时应选用的湿敷药液是

- A、等渗盐水
- B、0.02%呋喃西林溶液
- C、0.1%依沙吖啶溶液
- D、含氯石灰硼酸溶液
- E、5%氯化钠溶液

参考答案：E

040、某肝癌晚期患者住院期间情绪激动，常常指责或挑剔家属和医护人员，护士正确的护理措施是

- A、给患者正确的死亡观和人生观教育
- B、让患者尽可能的一个人独处
- C、认真倾听患者的心理感受
- D、诚恳地指出患者的不恰当做法
- E、减少和患者的语言交流

参考答案：C

041、患者男，65岁。护士在巡视候诊大厅时发现该患者独自就诊，持续咳嗽，呼吸急促，面色潮红，经询问患者主诉发烧2天。护士首先应

- A、立即扶患者坐下
- B、将患者带至发热门诊
- C、详细询问患者病史
- D、向医务科汇报

E、通知患者家属来院

参考答案：B

042、属于长期医嘱的是

A、地塞米松 5mg iv qd

B、奎尼丁 0.2g po q2h×5

C、B超

D、安定 5mg po sos

E、速尿 5mg im st

参考答案：A

043、患者男，36岁。农民，尿毒症晚期，因无法承担高额的治疗费用欲放弃治疗，护士长发动全体护士为其捐款，此举动护士承担的主要角色是

A、决策者

B、协调者

C、照顾者

D、帮助者

E、管理者

参考答案：D

044、属于氨中毒引起肝性脑病的主要机制是

A、氨导致蛋白质代谢障碍

B、氨干扰脑的能量代谢

C、氨取代正常神经递质

D、氨引起神经传导异常

E、氨使氨基酸代谢不平衡

参考答案：B

045、有助于维护和修复小儿肠道黏膜屏障功能的药物是

A、青霉素

B、黄连素

C、制霉菌素

D、蒙脱石散

E、双歧杆菌

参考答案：D

选D通用名称：蒙脱石散商品名称：思密达

本品为天然蒙脱石微粒粉剂，具有层纹状结构和非均匀性电荷分布，对消化道内的病毒、病菌及其产生的毒素、气体等有极强的固定、抑制作用，使其失去致病作用。此外对消化道黏膜还具有很强的覆盖保护能力，修复、提高黏膜屏障对攻击因子的防御功能，具有平衡正常菌群和局部止痛作用。

有空多看看药物说明书。

046、患者女，45岁。反复不规则发热6个月，半个月前出现左下肢酸痛，行走困难，伴胸闷，心悸，被诊断为“亚急性感染性心内膜炎，二尖瓣脱垂伴关闭不全”，建议手术治疗。患者对手术非常担心，适宜的护理措施是

- A、建议患者转院
- B、告知患者手术已经安排，无法更改
- C、向患者介绍手术成功的例子
- D、告诉患者手术很简单
- E、建议患者签字放弃治疗

参考答案：C

047、关于衰老表现的叙述，正确的是

- A、老年人的体重随年龄的增加而增加
- B、老年人的血压随年龄的增加而降低
- C、老年人的心率随年龄的增加而增加
- D、老年人生活自理能力随增龄而降低
- E、老年人眼睛近视程度随增龄而增加

参考答案：D

048、护士为患者分发口服药后将一次性药杯收回，正确的处理方法是

- A、直接丢弃
- B、消毒后销毁
- C、清洗后销毁
- D、消毒后备用
- E、清洗后备用

参考答案：B

解析：之所以设计成一次性，是怕传染病原体，一次性医疗用品使用后，统一回收，集中消毒、毁形，由卫生行政部门指定机构回收，做无害化处理，严禁重复使用和流回市场。

049、以“病人为中心”的优质护理工作模式是

- A、分组制护理
- B、分级制护理
- C、分层制护理

- D、功能制护理
- E、责任制整体护理

参考答案：E

050、某护士为一患儿进行输液治疗，输液 30 分钟后患儿出现严重的不良反应并休克，经抢救病情好转并转入 ICU 继续治疗。对此，患儿家长反应强烈，质疑护士输液有误，护士应首先进行的重要工作是

- A、向护士长汇报抢救经过
- B、与医生一起分析患儿病情
- C、继续与患儿家属沟通，做好解释
- D、帮助患儿家长完成抢救用药的缴费
- E、按照规定封存未输完的液体

参考答案：E

051、青春期心理与行为最突出的特点是

- A、身心发展的矛盾性
- B、形成新的同伴关系
- C、思维方式成熟
- D、情绪状态稳定
- E、有强烈独立自主的意识

参考答案：E

052、低钾性碱中毒最可能出现于

- A、尿毒症
- B、胃手术后
- C、大量输血
- D、术后少尿
- E、严重创伤

参考答案：B 主要是低钾和高钾的原因对比。钾离子随尿排出，尿少钾离子高，如 AD。C 血细胞内钾离子会出来导致高血钾，D 也是会损伤后出来可能导致高钾(细胞内的钾离子比血内高 10 倍左右，我们说高钾低钾都是指的血液里的浓度)。B 术前可能会吐，术后还要胃肠减压(用胃管抽吸胃肠内容物)，都会导致钾离子与胃酸丢失至体外，酸少则碱中毒。

053、患者女，42 岁。白血病入院化疗 3 个周期后出现足趾麻木、腱反射消失等外周神经炎的表现，引起此副作用的化疗药物为

- A、长春新碱
- B、泼尼松

- C、柔红霉素
- D、阿霉素
- E、甲氨蝶呤

参考答案：A

054、意识完全丧失，对各种刺激均无反应及生命体征不稳定属于意识状态的

- A、嗜睡
- B、意识模糊
- C、昏睡
- D、浅昏迷
- E、深昏迷

参考答案：E

055、患者女，28岁。分娩时行会阴侧切，分娩后用 25%硫酸镁湿敷，护士在操作过程中应特别注意的是

- A、热敷局部皮肤涂凡士林
- B、保持合适的水温
- C、敷料拧至不滴水为止
- D、严格执行无菌操作
- E、操作完毕后及时更换敷料

参考答案：D

056、护士为某患者发口服药时恰逢其外出，此时正确的做法是

- A、等候患者
- B、将药交给陪护
- C、将药置于床头柜上
- D、暂缓发药
- E、交给患者同室病友

参考答案：D

057、患者男，23岁。直肠肛管周围脓肿切开引流术后 3 天，在饮食指导中错误的是

- A、多喝水
- B、均衡饮食
- C、少吃水果蔬菜
- D、避免辛辣食物
- E、避免油炸食物

参考答案：C

058、在治疗性沟通的交谈阶段，护士提出问题时应注意的是

- A、最好一次把所有的问题都提出
- B、问题要符合患者的职业、年龄和文化程度
- C、为准确表达，应多使用专业术语
- D、为了简洁，尽可能使用医学名词的简称或英文缩写
- E、只需使用闭合式提问

参考答案：B 一般不提倡闭合式提问，容易诱导患者。见基护护理程序-护理评估内容。

059、患者女，44岁，敏感多疑，怀疑单位同事有意和她作对，故意给其工作和生活设置障碍，近期经常听到耳边有人说话，对其行为进行评论，护士对其心理护理中，正确的是

- A、经常与患者讨论单位同事对她的评价
- B、明确告诉患者没有人陷害她
- C、与患者争辩其说话的对象不存在
- D、耐心倾听患者诉说，尽量满足患者合理要求
- E、在患者面前应低声交谈，以免引起患者猜疑

参考答案：D

060、凝血因子缺乏患者最适合输入的血液制品是

- A、新鲜血浆
- B、冰冻血浆
- C、干燥血浆
- D、红细胞悬液
- E、血小板浓缩悬液

参考答案：A

061、中医在自然界中“五色”是指

- A、青、赤、紫、橙、黑
- B、青、赤、黄、白、黑
- C、赤、橙、黄、绿、紫
- D、蓝、绿、紫、橙、黑
- E、红、黄、蓝、白、黑

参考答案：B

062、某新生儿，日龄5天，出生体重3kg，目前体重2.8kg，妈妈很担心孩子的体重会继续下降，护士向妈妈解释孩子的体重将恢复正常，下列解释正确的是

- A、1天内恢复正常

- B、7天内恢复正常
- C、10天内恢复正常
- D、2周内恢复正常
- E、3周内恢复正常

参考答案：C

063、患儿女，6岁，诊断“喉头异物”入院，查体，面色青紫，呼吸费力，伴明显的三凹征，其呼吸类型属于

- A、深度呼吸
- B、潮式呼吸
- C、吸气性呼吸困难
- D、呼气性呼吸困难
- E、混合性呼吸困难

参考答案：C 大气道阻塞为吸气性，小气道为呼气性(如哮喘、COPD)。

064、通过增加外周组织对葡萄糖摄取、抑制糖异生，从而降低血糖的药物是

- A、格列波脲
- B、格列本脲
- C、二甲双胍
- D、噻唑烷二酮
- E、 α -葡萄糖苷酶抑制剂

参考答案：C

065、可能发生呼吸肌无力引起呼吸衰竭的疾病是

- A、慢性阻塞性肺疾病
- B、重症支气管疾病
- C、重症肺炎
- D、肺栓塞
- E、重症肌无力

参考答案：E。别的原因都是因为呼吸道阻塞或肺血流障碍导致的。

066、引起细菌性扁桃体炎最常见的病原体是

- A、溶血性链球菌
- B、流感嗜血杆菌
- C、肺炎链球菌
- D、葡萄球菌
- E、克雷白杆菌

参考答案：A

067、中医饮食上五味指的是

- A、酸、苦、甘、辛、咸
- B、酸、苦、甘、甜、涩
- C、酸、苦、麻、辣、涩
- D、甜、辣、苦、涩、咸
- E、甜、辣、苦、酸、辛

参考答案：A

068、24小时尿标本检查需要加入甲醛作为防腐剂的检查项目是

- A、艾迪计数
- B、17-酮类固醇
- C、尿糖定量
- D、尿蛋白定量
- E、肌酐定量

参考答案：A

069、患者男，25岁。在硬膜外麻醉下行左腹股沟斜疝修补术。恰当的术后饮食护理是

- A、术后应禁食48小时
- B、术后即进普通饮食
- C、术后应胃肠减压
- D、术后应静脉供给营养3天
- E、若术后6小时无恶心即可进流质饮食

参考答案：E

070、治疗支原体肺炎的首选抗生素是

- A、大环内酯类
- B、 β -内酰胺类
- C、氨基糖苷类
- D、喹诺酮类
- E、磺胺类

参考答案：A 红霉素、罗红霉素、阿奇霉素都属于这一类。

071、患者女，26岁。停经52天，阴道点滴流血2天，伴轻度下腹阵发性疼痛，尿妊娠试验(+)。查体：宫口闭，子宫如孕7周大小。最可能的诊断是

- A、先兆流产

- B、难免流产
- C、不全流产
- D、稽留流产
- E、习惯性流产

参考答案：A

解题思路：宫口的问题，先兆-闭，难免-开，不全-开，排除BC。E习惯流产是指流产连续3次及以上这，题内未提及以前情况，不选。至于A(先兆≈有流产的预兆)、D(稽留≈死胎且未排出)，A的可能性更大，因为出现时间短，另子宫大小为7周(49天)≈停经天数(52天)，提示胎儿一直在生长，并未死亡，你非要说才死的，那从发病率上来说A远大于D。另很多同学有个误区，觉得此题不能100%肯定，注意题干是问“最可能”，而非100%肯定。

072、患者男，56岁，III度烧伤面积大于60%，入院后的护理级别是

- A、重症护理
- B、特级护理
- C、一级护理
- D、二级护理
- E、三级护理

参考答案：B

073、关于先心病儿童的个性心理特征表现，错误的叙述是

- A、性格内向
- B、情绪不稳
- C、依赖心理增强
- D、明显的恐惧感
- E、记忆力强

参考答案：E

074、患者男，65岁。心脏瓣膜置换术后并发急性呼吸窘迫综合征。需使用呼吸机治疗。患者家庭经济负担大，其家属很担心费用问题，询问护士是否可以不使用呼吸机，护士最佳的做法是

- A、强调使用呼吸机的重要性
- B、告知使用呼吸机的费用
- C、让其直接去问医生
- D、告诉其若放弃治疗则后果自负
- E、与医生讨论是否使用其他治疗方法

参考答案：A 急性呼吸窘迫综合征≈急重呼衰，吸氧一般纠正不了，必须呼吸机，没得谈。

075、腰椎间盘突出好发于腰3-5及腰5~骶1，是因为该部位

- A、椎间盘较厚
- B、韧带松弛
- C、血供差
- D、活动度大
- E、肌肉松弛

参考答案：D

076、患者女，62岁，因肠梗阻入院治疗，责任护士来到其床边询问病史，此时她们的关系处于护患关系的

- A、准备期
- B、初始期
- C、工作期
- D、结束期
- E、延续期

参考答案：C 只有三个期 准备期 工作期 结束期

077、不符合特别护理内容的是

- A、24小时专人护理
- B、严密观察病情及生命体征变化
- C、做好基础护理，严防并发症
- D、给予卫生保健指导
- E、填写危重病人护理记录单

参考答案：D

078、关于急性肾小球肾炎的叙述，正确的是

- A、女性多见
- B、蛋白尿多见
- C、镜下血尿少见
- D、血压明显升高
- E、常发生于感染后1周

参考答案：B 关于E每本书可能写的不太一样，但没原则性错误。估计命题人出现了失误，B少写了俩字，

B应为“大量蛋白尿少见”，这个病蛋白尿很常见，但量一般不大。

079、患儿女，1岁。因淋巴结核住院，医嘱肌肉注射数种药物。护士为该患儿肌肉注射时，不恰当的操作是

- A、宜选用肌肉肥厚的臀大肌
- B、注射时应固定好肢体，防止折针
- C、注意药物的配伍禁忌

- D、注意经常更换注射部位
- E、切勿将针梗全部刺入

参考答案：A

080、肋骨骨折多见于

- A、第 1~3 肋骨
- B、第 4~7 肋骨
- C、第 7~9 肋骨
- D、第 8~10 肋骨
- E、第 11~12 肋骨

参考答案：B

081、患者男，19 岁。尿道损伤后出现排尿困难。护士遵医嘱为其置尿管。患者表情紧张问：“会不会很疼呀？”

下列回答较妥当的是

- A、“放心，一点儿也不疼！”
- B、“当然会疼，谁让你受伤了呢！”
- C、“不太清楚。”
- D、“为了治病，疼也得忍着！”
- E、“会有一些疼痛，我会尽量帮你减轻痛苦。”

参考答案：E

082、患者男，60 岁。因“COPD 并发自发性气胸”入院。住院期间出现 T38.5℃，考虑合并细菌感染。最常见的致病菌是

- A、葡萄球菌
- B、结核杆菌
- C、卡他莫拉菌
- D、肺炎链球菌
- E、流感嗜血杆菌

参考答案：A 院内获得性(即院内感染)与社区性最常见的致病菌不一样，别选成 D 了，那是一般社区性肺炎的。

083、患者男，65 岁。急性心肌梗死冠脉支架术后半年，在家休养，心情低落，少与人交流，对周围事物不感兴趣。其最可能的心理问题是

- A、谵妄
- B、抑郁
- C、焦虑

D、恐惧

E、愤怒

参考答案：B

084、患者男，48岁。因患胰腺癌入院拟行手术治疗，现空腹血糖7.8mmol/L。术前给予注射胰岛素，其作用是

A、促进蛋白质合成

B、利于吻合口愈合

C、抑制胰腺分泌

D、抑制胰酶活性

E、控制血糖

参考答案：E

085、某慢性呼吸衰竭痰多的患者，在使用哪种药物后可能因为痰液黏稠度增加而使排痰困难加重

A、泼尼松

B、沙丁胺醇

C、呋塞米

D、氨茶碱

E、盐酸氨溴索

参考答案：C 用“痰稠可多饮水以稀释痰液”反推，那么呋塞米(俗称速尿)把水排出一部分导致体内水少。

086、肺源性心脏病肺动脉高压形成的最主要因素是

A、缺氧

B、血容量增加

C、血液黏稠度增加

D、继发性红细胞增多

E、肺部毛细血管微小栓子形成

参考答案：A 肺心病就是先有肺病，后来影响到了心脏，一般是慢阻肺缺氧所致。

087、脊髓灰质炎疫苗属于

A、灭活疫苗

B、减毒活疫苗

C、类毒素疫苗

D、组分疫苗

E、基因工程疫苗

参考答案：B

088、扩张型心肌病病人心脏结构最基本的改变是

- A、室间隔肥厚
- B、心室容积减少
- C、单侧或双侧心腔扩大
- D、左心室肥厚
- E、右心室流出道梗阻

参考答案：C

089、患者女，37岁。因剧烈腹痛，独自到急诊科就诊，经检查确诊为宫外孕大出血。因其无监护人签字且没带够手术费用，值班医生未及时进行手术，而是让其在急诊科输液留观，当患者家属接到消息赶到医院付款时，错过了最佳手术时机。本案例侵犯了病人的

- A、自主权
- B、知情同意权
- C、参与治疗权
- D、基本医疗权
- E、保密和隐私权

参考答案：D

090、建立良好医护关系的原则是双方应相互

- A、依存
- B、独立
- C、监督
- D、尊重
- E、补充

参考答案：D

091、属于健康性护理诊断的是

- A、语言沟通障碍
- B、清理呼吸道无效
- C、有窒息的危险
- D、母乳喂养有效
- E、活动无耐力

参考答案：D

092、不需记录患者出入量的情况是

- A、心衰伴下肢水肿

- B、大面积烧伤
- C、大叶性肺炎
- D、肝硬化伴腹水
- E、肾功能不全

参考答案：C

093、某膀胱癌患者行保留膀胱术，术后应用膀胱灌注法治疗预防肿瘤复发。常用的灌注药物为

- A、新洁尔灭
- B、硼酸水
- C、卡介苗
- D、干扰素
- E、抗菌药

参考答案：C

094、护士执业过程中要求定期进行健康体检，目的是享有

- A、人身安全不受侵犯的权利
- B、履行职责相关的权利
- C、安全执业的权利
- D、获得报酬的权利
- E、培训的权利

参考答案：C

095、患者男，80岁。原发性高血压10年。长期服用排钾利尿剂控制血压，现因低血钾收入院，护士在患者右手背进行静脉穿刺滴入含钾溶液，4小时后遵医嘱抽血复查血钾。不宜选择的采血部位是

- A、右肘正中静脉
- B、右股静脉
- C、左手背静脉
- D、左肘正中静脉
- E、左股静脉

参考答案：A 明显是想你选哪个会影响钾离子浓度，哪怕已经4小时了，但静脉回流慢。

096、拟行胆总管结石切除术的某患者感到焦虑，对于减轻焦虑最为合适的护理措施是

- A、告知患者手术是常规治疗方法
- B、为患者提供其想知道的有关术后信息
- C、告知患者转移注意力以减轻焦虑
- D、强调术后遵从医嘱的重要性

E、强调术前情绪稳定的重要性

参考答案：B 不可选 C。焦虑是术前常有的心理反应，患者不了解以后会怎样，一般会夸大后果，要纠正其心理错误认知。这里用到的是护理心理学 ABC 情绪论。

097、使用冰槽时，为防止冻伤需保护的部位是

- A、前额
- B、颞部
- C、头顶
- D、耳部
- E、面颊

参考答案：D

098、护士甲因为孩子患病最近经常请假，护士长认为其影响了工作而不满。护士甲则认为护士长对她不体谅、缺乏人情味，两人关系比较紧张。影响她们关系的主要原因是

- A、经济压力过重
- B、期望值差异
- C、角色压力过重
- D、角色权利争议
- E、角色责任模糊

参考答案：B

099、可以使用肛温测量患者体温的情况是

- A、阿米巴痢疾
- B、痔疮术后
- C、肝昏迷
- D、心肌梗死
- E、直肠术后

参考答案：C ABE 大肠有问题，不敢去碰，D 心脏病一般不能受刺激。

100、特殊口腔护理的适应证不包括

- A、禁食
- B、高热
- C、鼻饲
- D、昏迷
- E、腹泻

参考答案：E

二、以下提供若干个案例，每个案例有若干个考题。请根据提供的信息，在每题的 A、B、C、D、E 五个备选答案中选择一个最佳答案，并在答题卡上按照题号，将所选答案对应字母的方框涂黑。

(101~102 题共用题干)

某医院将组织全院党团员义务献血活动，急诊科年轻护士甲、乙、丙均积极报名参加。

101、献血前错误的准备是

- A、不能服药
- B、不能饮酒
- C、保证充足睡眠
- D、进食高脂食物
- E、适当休息

参考答案：D

102、顺利完成自愿献血后的正确做法是

- A、绝对卧床休息 1 周
- B、采血侧肢体可以抬举重物
- C、献血完毕按住止血棉球 1 分钟以免皮下血肿
- D、保护穿刺部位，至少 8 小时内勿被水浸湿
- E、可以正常工作，避免通宵娱乐和剧烈运动

参考答案：E

(103~106 题共用题干)

患者男，35 岁。因“头部外伤”急诊入院。现浅昏迷，CT 提示颅内血肿，脑挫裂伤，在全麻下行颅内血肿清除术。

103、患者术后返回病房，正确的体位是

- A、侧卧位
- B、去枕仰卧位，头偏向一侧
- C、头高足低位
- D、头低足高位
- E、中凹卧位

参考答案：B 为防止误吸

104、术后第 2 天，患者应采取的体位是

- A、头高足低位
- B、半卧位
- C、头低足高位

D、中凹卧位

E、俯卧位

参考答案：A

105、术后第2天采取此卧位的目的是

A、促进排痰

B、利于呼吸

C、便于观察瞳孔

D、促进引流

E、预防脑水肿

参考答案：E

106、【假设信息】患者出现躁动，使用约束带时护士需重点观察

A、呼吸情况

B、血压情况

C、约束时间

D、末梢血液循环

E、伤口渗血情况

参考答案：D

(107~111题共用题干)

患者男，31岁。主诉因“近日高热、咳嗽伴有头痛、全身酸痛、不适、乏力等”就诊，经检查确诊为非典型肺炎并收住院治疗。

107、应将患者安置于

A、隔离病房

B、手术室

C、普通病房

D、ICU病房

E、抢救室

参考答案：A

108、应对患者采取

A、接触隔离

B、保护性隔离

C、呼吸道隔离

D、消化道隔离

E、严密隔离

参考答案：E 注意不是呼吸道隔离

109、在隔离过程中，错误的护理措施是

A、住双人房间

B、护士进入病室穿隔离衣

C、排泄物需严格消毒处理

D、病室空气消毒每天一次

E、拒绝家属探视

参考答案：A

110、患者病情进一步加重，对其行气管切开术，污染敷料应

A、紫外线照射

B、高压灭菌

C、焚烧

D、煮沸

E、浸泡

参考答案：C

111、患者病情进一步恶化后死亡，护士应为其进行

A、一般消毒处理

B、保护性处理

C、院外消毒处理

D、终末消毒处理

E、太平间美容处理

参考答案：D 百度一下终末消毒，一看就懂了。

(112~114 题共用题干)

患者女，21岁。在校大学生。因急性腹痛就诊，诊断为异位妊娠破裂出血，拟急诊手术。

112、术前护理人员向患者介绍病情及预后，体现了护理人员的

A、保证患者权益的义务

B、及时救治患者的义务

C、维护患者治疗安全的义务

D、保护患者隐私义务

E、认真执行医嘱的义务

参考答案：A

113、患者要求医护人员不要将真实情况告知同学，体现了患者的

- A、知情权
- B、回避权
- C、服务选择权
- D、隐私权
- E、公平权

参考答案：D

114、患者在了解病情后签字同意手术治疗，体现了伦理学的

- A、自主原则
- B、不伤害原则
- C、公平原则
- D、行善原则
- E、有利原则

参考答案：A

(115~116 题共用题干)

护理专业应届毕业生甲已经完成了国务院教育主管部门和卫生主管部门规定的全日制 4 年护理专业课程学习，本人拟申请护士执业注册。

115、不属于申请护士执业注册的条件是

- A、年龄 18 周岁以上
- B、护理专业学历证书
- C、健康证明
- D、护士执业资格考试成绩合格证明
- E、户籍证明

参考答案：E

116、从事护理活动唯一合法的凭证是

- A、在校成绩单
- B、实习证明
- C、护理专业学历证书
- D、护士执业资格考试成绩合格证明
- E、护士执业资格证书

参考答案：E

(117~120 题共用题干)

患者女，56岁。卵巢癌术后，拔出尿管后7小时未能自行排尿。查体：耻骨上部膨隆，叩诊呈实音，有压痛，考虑尿潴留。

117、为患者提供的护理措施中，维护其自尊的是

- A、教育其养成良好的排尿习惯
- B、耐心解释并提供隐蔽的排尿环境
- C、调整体位以协助排尿
- D、按摩其下腹部，使尿液排出
- E、温水冲洗会阴以诱导排尿

参考答案：B

118、为患者实施导尿时，第2次消毒的顺序是

- A、自上而下，由外向内
- B、自下而上，由外向内
- C、自下而上，由内向外
- D、自上而下，由内向外
- E、自上而下，由内向外再向内

参考答案：D

119、首次导出尿液不应超过

- A、1000ml
- B、1200ml
- C、1500ml
- D、1700ml
- E、2000ml

参考答案：A

120、如果首次导尿过多，将会发生

- A、膀胱挛缩
- B、加重不舒适感
- C、血尿和虚脱
- D、诱发膀胱感染
- E、膀胱反射功能恢复减慢

参考答案：C

2016年护士资格考试

实践能力

一、A1/A2 题型（以下每一道题下而有 A、B、C、D、E 五个备选答案，请从中选择一个最佳答案）

1. 诊断心律失常最有效的检查方法是（）

- A. 心电图
- B. 心电向量图
- C. 心间搏动图
- D. 超声心动图
- E. 心脏磁共振

2. 日光浴一般于婴儿早餐后（）

- A. 0.5 小时内为宜
- B. 1~1.5 小时为宜
- C. 2~2.5 小时为宜
- D. 2.5~3 小时为宜
- E. 3~3.5 小时为宜

3. 慢性左心功能不全最出现的症状是（）

- A. 劳力性呼吸闲难
- B. 心源性哮喘
- C. 水肿
- D. 咳粉红色泡沫样痰
- E. 食欲降低

4. 确诊葡萄胎最重要的辅助检查（）

- A. 血/尿 HCG 测定
- B. B 超检查
- C. 多普勒胎心听诊检查
- D. 腹部 CT 检查
- E. 腹部 X 线检查

5. 预防化脓性脑膜炎的健康教育强调（）

- A. 限制饮水量
- B. 预防细菌引起的上呼吸道感染

- C. 预防性使用抗生素
- D. 监测基础体温
- E. 限制病人户外活动

6. 输卵管结扎术的结扎部位是输卵管的 ()

- A. 间质部
- B. 峡部管的
- C. 壶腹部
- D. 伞部
- E. 漏斗部

解析：输卵管结扎常选择输卵管峡部结扎。

7. 我国缩窄性心包炎最常见的病因是 ()

- A. 创伤
- B. 肿瘤
- C. 结核菌感染
- D. 化脓性细菌感染
- E. 非特异性感染

8. 主动脉瓣狭窄患者的突出临床表现是 ()

- A. 胸痛伴眩晕
- B. 乏力、下肢水肿
- C. 呼吸闲难、心绞痛和晕厥
- D. 乏力、水肿、黑蒙
- E. 咯血伴声音嘶哑

9. 胎动减少是指胎动 12 小时少 T ()，

- A. 5 次
- B. 10 次
- C. 15 次
- D. 20 次
- E. 25 次

10. 最易引起原发性肝癌的疾病是 ()

- A. 脂肪肝
- B. 血吸虫性肝硬化
- C. 肝炎后肝硬化

- D. 肝血管瘤
E. 肝内胆管结石
11. 某急性发作重度的支气管哮喘患者，其首选药物是（）
A. 氨茶碱
B. 地塞米松
C. 沙丁胺醇
D. 色甘酸钠
E. 异丙托溴铵
12. 某新生儿出生时无呼吸，心率 <90 次/分，全身苍白，四肢瘫软，经清理呼吸道后的下一步抢救措施是（）
A. 药物治疗
B. 胸外按压
D. 建立呼吸，增加通气
E. 建立静脉通道
13. 重症肺炎患儿发生腹胀是由于（）
A. 低钠血症
B. 消化不良
C. 中毒性肠麻痹
D. 低钾血症
E. 低钙血症
14. 患者男，76岁，COPD病史5年，因受凉并发肺部感染咳嗽、咳痰入院，血气分析： $PaO_2 50\text{mmHg}$ ， $PaCO_2 55\text{mmHg}$ ； $PH 7.35$ ，该患者最可能的诊断是（）
A. 支气管哮喘
B. 支气管肺炎
C. 支气管扩张
D. I型呼吸衰竭
E. II型呼吸衰竭
15. 患者女，64岁，摔倒致右股骨头下骨折。因合并有严重心肺疾病，采取非手术治疗12周后肢部疼痛没有缓解，下肢活动受限，不能站立和行走，先考虑该患者出现了（）
A. 关节脱位
B. 关节感染

- C. 骨折断端神经损伤
 - D. 骨折畸形愈合
 - E. 股骨头缺血性坏死
16. 不属于青春期保健重点的是 ()
- A. 合理营养
 - B. 健康教育
 - C. 预防意外
 - D. 计划免疫
 - E. 法制教育
17. 应在婴儿饮食中添加米汤及稀粥的婴儿月龄是 ()
- A. 1~3 个月
 - B. 4~6 个月
 - C. 7~9 个月
 - D. 10~12 个月
 - E. 14 个月
18. 患儿男, 10 岁, 以发热 40.2℃ 收入院, 诊断为乙脑。针对该患儿的高热, 护理措施是 ()
- A. 严格限制钠盐的摄入
 - B. 早期足量给予脱水治疗
 - C. 以药物降温为主, 无效时给予物理降温
 - D. 以物理降温为主, 可用小量阿司匹林或肌注安乃近
 - E. 密切观察低钾的表现
19. 幻觉是精神分裂症患者最常见的感知觉障碍, 其中最常见的幻觉是 ()
- A. 幻视
 - B. 幻听
 - C. 幻嗅
 - D. 幻味
 - E. 内脏性幻觉
20. 阿尔茨海默症患者出现下列哪种情况时, 护士应高度关注发生走失的可能 ()

- A. 语言啰嗦，反复絮叨
 - B. 情绪高涨，言语激动
 - C. 情绪紧张，无故攻击他人
 - D. 四处徘徊，无目的走动
 - E. 拒绝正确意见，情绪执拗
21. 患者女，30岁。急性支气管炎，咳嗽剧烈，咳脓性痰、量较多，咳嗽时胸痛，查体：T37.8，P98次/分；目前该患者最主要的护理问题是（）
- A. 清理呼吸道无效
 - B. 疼痛
 - C. 气体交换受损
 - D. 体温过高
 - E. 知识缺乏
22. 患者男，16岁，因支气管哮喘发作入院，听诊可闻及（）
- A. 两肺布满湿啰音
 - B. 两肺布满哮鸣音
 - C. 一侧布满湿啰音
 - D. 一侧布满哮鸣音
 - E. 两肺底布满干湿啰音
23. 患者男，50岁。胃溃疡病史20余年，近1个月出现腹部疼痛不似以前规律，无恶心、呕吐、体重下降现象。入院检查大便隐血试验阳性，考虑胃溃疡伴消化道出血下列生活指导正确的是（）
- A. 禁食
 - B. 多饮肉汤
 - C. 高蛋白高纤维饮食
 - D. 温凉、清淡无刺激性流食
 - E. 增加体育锻炼
24. 肾癌根治术后，腹膜后引流管的正常拔出时间是术后（）
- A. 1天
 - B. 2~3天
 - C. 4~5天
 - D. 5~6天
 - E. 7天

25. 患儿女，9岁，患病毒性脑膜脑炎入院，入院当日患儿突然出现全身抽搐，放射性呕吐，口腔及气管内有大量呕吐物，护士应立即采取的措施是（）

- A. 给予氧气吸入
- B. 约束四肢，制止抽搐
- C. 吸引器吸出呼吸道内异物
- D. 应用镇静药物，控制抽搐
- E. 开通静脉通道，应用脱水药物

26. 如图所示，该心电图显示的心律失常类型是(图暂缺)

- A. 室颤
- B. 阵发性房型心动过速
- C. 房室传导阻滞
- D. 阵发性室型心动过速
- E. 室性心动过速

27. 患者男，40岁。因胃溃疡穿孔行毕I式胃大部切除术。术后4天。主诉腹部胀痛，恶心。停止排气排便。查体：全腹膨胀，未见肠型，中上腹轻度压痛及肌紧张，肠鸣音消失。最重要的处理措施是

- A. 镇痛
- B. 胃肠减压
- C. 补液
- D. 半卧位
- E. 应用抗生素

28. 患者男，34岁。损伤性气胸。遵医嘱给予胸腔闭式引流，其引流装置如图所示。(图片暂缺)

- A. $-60\text{cmH}_2\text{O}$
- B. $-4\text{cmH}_2\text{O}$
- C. $0\text{cmH}_2\text{O}$
- D. $-8\text{cmH}_2\text{O}$
- E. $60\text{cmH}_2\text{O}$

29. 患者女，30岁。下肢急性蜂窝织炎伴全身感染症状，需采血做抗生素敏感试验。最佳的采血时间应是在患者

- A. 寒战时

- B. 高热时
 - C. 发热间歇期
 - D. 静脉滴注抗生素时
 - E. 抗生素使用后
30. 患儿男，4个月。近1个月来烦躁，夜间啼哭，睡眠不安，易惊醒，汗多，吃奶少，大便稀，每天2~3次。生后一直牛奶喂养。引起其睡眠不安最可能的
- A. 生活环境不良
 - B. 缺少母乳喂养
 - C. 父母日常护理不当
 - D. 缺乏维生素D
 - E. 慢性腹泻
31. 患儿男，3岁。哭闹时出现口唇发绀，听诊闻及胸骨左缘收缩期杂音，考虑为先天性心脏病。最具有诊断价值的检查是
- A. 心电图
 - B. X线检查
 - C. 超声心动图
 - D. 血常规检查
 - E. 心肌标志物检查
32. 某患者因腹泻、呕吐入院，心电图表现为：ST段水平压低，T波倒置，U波增高，最可能的病因是
- A. 高钾血症
 - B. 低钾血症
 - C. 高钙血症
 - D. 洋地黄效应
 - E. 洋地黄中毒
33. 患儿男，5岁。近来饮水量增多，适量增加，但体重下降，同时倦怠乏力，晚上多次起夜排尿，甚至尿床。该患儿最可能的诊断是
- A. 遗尿症
 - B. 尿崩症
 - C. 糖尿病
 - D. 肾小球肾炎

E. 甲状腺功能亢进症

34. 关于输卵管妊娠非手术治疗病人的护理措施，正确的叙述是

- A. 多活动
- B. 流质饮食
- C. 定期腹部触诊
- D. 避免做增加腹压的动作
- E. 无出血危险不必严密观察

35. 流行性乙型脑炎极期最严重的三种症状是

- A. 高热、意识障碍、呼吸衰竭
- B. 意识障碍、呼吸衰竭、循环衰竭
- C. 高热、惊厥、呼吸衰竭
- D. 高热、惊厥、循环衰竭
- E. 惊厥、呼吸衰竭、循环衰竭

36. 患者男，48岁。受凉后哮喘发作。2天来呼吸困难加重，皮肤潮红，多汗，眼球结膜水肿。应给予其的吸氧方式是

- A. 高流量持续吸氧
- B. 高流量间歇吸氧
- C. 低流量持续吸氧
- D. 低流量间歇吸氧
- E. 酒精湿化吸氧

37. 葡萄胎患者术后避孕的最佳方法是

- A. 针剂避孕药
- B. 宫内节育器避孕
- C. 口服避孕药避孕
- D. 皮下埋植法避孕
- E. 阴茎套、阴道隔膜

38. 患者男，28岁。突发胸痛2小时，以自发性气胸诊断入院。查体： $T36.8^{\circ}\text{C}$ ，P90次/分，呼吸22次/分；右侧胸部肋间隙增宽，语颤消失，叩诊鼓音。其肝浊音界的改变是

- A. 下移
- B. 上移
- C. 左移

D. 右移

E. 不变

39. 某产妇，妊娠 29 周。因出现无诱因、无痛性阴道流血来院检查，此时一般不主张进行的检查是

A. 测量血压

B. 胎心监护

C. 超声检查

D. 腹部检查

E. 阴道检查

40. 某 26 岁初产妇，双胎妊娠 35 周，因下腹疼痛 2 小时入院，查体：宫口开大 6cm，其最可能发生的情况是

A. 早产

B. 前置胎盘

C. 胎盘早剥

D. 妊娠高血压综合征

E. 子宫收缩乏力

41. 患者女，52 岁。因慢性心力衰竭，长期低盐饮食及用利尿剂、洋地黄类药物治疗后，近日出现疲乏，食欲减退，淡漠，嗜睡等，应首先考虑其发生了

A. 左心衰竭加重

B. 洋地黄类药物中毒

C. 电解质紊乱

D. 继发感染

E. 消化不良

42. 患者女，60 岁。慢性咳嗽、咳痰 30 年，下肢水肿 1 年。近半个月咳嗽加重，痰量增多，为黄色脓痰。呼吸困难，腹胀明显，食欲下降。诊断为慢性肺源性心脏病，呼吸衰竭。对患者进行的健康教育，不妥的内容是

A. 鼓励患者进行耐寒锻炼，如坚持冷水洗脸

B. 避免吸入刺激性气体

C. 尽量少去人群拥挤的公共场所，减少呼吸道感染的机会

D. 可以长期应用抗生素预防呼吸道感染

E. 积极改善膳食结构，加强营养

43. 某 13 岁男孩，近期出现不听从父母安排，常用自己的标准衡量是非曲直。该男孩青春期心理特征属于
- A. 情绪两极化
 - B. 独立性增强
 - C. 心理“上锁”
 - D. 心里想成熟过渡
 - E. 行为易冲动
44. 关于对重度抑郁症病人的健康教育，正确的叙述是
- A. 建议病人进行自我心理调整为主，用药为辅
 - B. 鼓励安静休息，避免声光刺激
 - C. 生活中回避压力，不要主动挑起对抗
 - D. 尽量减少社会活动，避免受人关注
 - E. 坚持服药治疗，不要漏服或随意停药
45. 患者女，55 岁，因绝经后 5 年后出现阴道不规则流血入院，经检查诊断为子宫内膜腺癌。患者咨询本病最常用的治疗方案，护士正确的回答是
- A. 化疗
 - B. 手术治疗
 - C. 中药治疗
 - D. 放疗
 - E. 放化疗结合
46. 患者男，20 岁，头部被木棒击伤后昏迷 12 分钟，清醒后诉头痛并呕吐 1 次。入院后，若患者出现急性颅内压增高，伴随其出现的生命体征应是
- A. 血压升高，脉搏加快，呼吸急促
 - B. 血压升高，脉搏缓慢，呼吸深慢
 - C. 血压升高，脉搏加快，呼吸深慢
 - D. 血压下降，脉搏缓慢，呼吸深慢
 - E. 血压下降，脉搏细速，呼吸急促
47. 患者女，32 岁。因心悸、水肿、端坐呼吸入院，诊断为肥厚型心肌病。护士采集健康史时，针对病因，首先应询问的是该患者有无
- A. 应用化疗药物
 - B. 病毒感染史

C. 家族装修史

D. 酗酒史

E. 家族史

48. 患者女，39岁。下肢静脉曲张数年，近日行硬化剂注射疗法。护士对其进行健康教育，正确的内容是

A. 绷带加压包扎期间不能行走

B. 绷带加压包扎期间可以久站

C. 坐时双膝可长久采取交叉位

D. 绷带加压包扎1个月

E. 可穿紧身衣裤

49. 患儿男，1岁。近来出现厌食、呕吐，反应低下。少哭不笑。查体见患儿颜面虚胖、皮肤苍白、表情呆滞，肢体及头部震颤。医嘱应用维生素B12治疗，若治疗有效，该患儿最先出现的改变是

A. 网织红细胞上升

B. 血红蛋白上升

C. 精神、食欲好转

D. 震颤缓解

E. 面色转红

50. 某孕妇，G2P6。妊娠30周，规律下腹疼痛伴阴道血性分泌物6小时。查体：胎位LOA，胎心率146次/分，宫缩20秒/7~8分钟，宫缩力弱，肛查胎先露S-3，宫颈管缩短，宫口可容一指尖。目前最恰当的处理措施是

A. 严密观察等待自然分娩

B. 滴注缩宫素加强宫缩

C. 抑制宫缩保胎治疗

D. 立即行剖宫产终止妊娠

E. 阴道检查后确定分娩方式

51. 患者女，27岁。患风湿性瓣膜病，二尖瓣狭窄伴关闭不全2年。1周前因感冒后病情加重入院治疗，不正确的护理措施是

A. 空腹服用阿斯匹林

B. 定时测体温，注意热型

C. 卧床休息减少活动

- D. 进食高热量、高蛋白清淡易消化饮食
E. 保持口腔清洁
52. 库欣综合症的典型临床表现不包括
- A. 低血压
B. 向心性肥胖、皮肤紫纹
C. 情绪不稳定，失眠、烦躁
D. 皮肤变薄，多血质面容
E. 月经不规律
53. 患者女，53岁。患类风湿关节炎，接受药物治疗。近日因天气变湿冷，手指间关节疼痛加重，晨僵可达数小时，同时伴活动障碍。目前正确的护理措施是
- A. 睡前戴手套
B. 晨起冷敷手关节
C. 保持手关节伸展
D. 加大手关节活动度
E. 增加手关节活动量
54. 患者女，70岁，急性下壁心肌梗死，收入ICU病房。患者出现下列哪种心律失常最危险
- A. 窦性心动过速
B. 偶发房性期前收缩
C. 窦性心律不齐
D. 三度房室传导阻滞
E. 偶发室性期前收缩
55. 孕妇自我监测胎儿安危最简单有效的方法是
- A. 胎动计数
B. 计算孕龄
C. 测量体重
D. 睡眠情况
E. 情绪波动
56. 产后2~3天内，产妇可能出现的正常表现是
- A. 少尿
B. 尿潴留
C. 尿失禁

- D. 尿量增加
E. 排尿困难
57. 癫痫病人强直阵挛发作的特征性表现是
A. 某种活动突然中断
B. 意识丧失和全身对称性抽搐
C. 连续多次发作，且有意识障碍
D. 机械动作持续时间长
E. 表情呆滞，肌肉强直
58. 患儿男，13岁。游泳时不幸发生淹溺，救起后，急救人员应给予该患儿的首要救治措施是
A. 给予强心药
B. 建立静脉通道
C. 口对口人工呼吸
D. 胸外心脏按压
E. 保持呼吸道通畅
59. 某肺炎球菌性肺炎患者，在应用常规青霉素治疗下，病程延长且退热后又发冷发热，白细胞增高，应首先考虑的是
A. 青霉素剂量不足
B. 支持疗法不力
C. 机体抵抗力差
D. 发生了并发症
E. 细菌产生耐药性
60. 患儿男，生后10天。因口腔黏膜有异常来院就诊。查体可见口腔黏膜有白色乳凝块样小点，汇聚成小片，家长称不易拭去。目前患儿饮食正常，无全身症状。为该患儿进行口腔黏膜局部治疗应选用的是
A. 2%利多卡因
B. 3%过氧化氢溶液
C. 10万U/ml制霉菌素鱼肝油混悬溶液
D. 2%碳酸氢钠溶液
E. 2.5%金霉素鱼肝油
61. 患儿女，3岁。换法洛四联症，新功能IV级。护士建议其家长该患儿最合适的手术时机是

- A. 立即
 - B. 择期
 - C. 学龄前
 - D. 成年后
 - E. 心功能改善后
62. 关于右侧腹股沟斜疝嵌顿病人的术后出院指导，正确的叙述是
- A. 减少和消除引起腹外疝复发的因素
 - B. 出院后 3 天内避免重体力劳动或提举重物
 - C. 卧床休息，不可增加活动量
 - D. 可进食刺激性食物
 - E. 出院后不必定期随访
63. 患者女，20 岁。寒战、发热，右小腿内侧皮肤出现鲜红色片状疹，烧灼样疼痛，附近淋巴结肿大疼痛。错误的护理措施是
- A. 遵医嘱使用抗生素
 - B. 嘱患者勿抬高患肢
 - C. 局部温热敷
 - D. 给予物理降温
 - E. 嘱患者卧床休息
64. 患儿女，足月儿，出生后 1 分钟评估患儿情况：躯干皮肤色红，四肢较紫、心率 120 次/分、哭声响亮、肌张力好，呼吸 45 次/分。该足月儿最终的 Apgar 评分是
- A. 6 分
 - B. 7 分
 - C. 8 分
 - D. 9 分
 - E. 10 分
65. 患者女，32 岁。因白带增多伴下腹坠痛 3 个月就诊，诊断为宫颈柱状上皮异位，2 日前行宫颈锥形切除术，护士指导患者出院后禁止性生活及盆浴的时间应是
- A. 1 个月
 - B. 2 个月
 - C. 3 个月

D. 4个月

E. 5个月

66. 患者男，72岁。因急性前壁心肌梗死收入院。入院后已行面罩吸氧，建立静脉通路，心电监护示频发、多源性室性早搏。护士在床边准备抢救用品，最重要的是

A. 血氧饱和度仪

B. 气管切开包

C. 吸痰器

D. 除颤仪

E. 呼吸机

67. 患者女，35岁。已婚，近3周来无明显诱因出现情绪低落，兴趣缺乏，动作缓慢，自觉“脑子笨，没有以前聪明，好像一块木头，”给予百忧解等治疗。护士需要向患者说明该药物的不良反应是

A. 过度出汗

B. 嗜睡

C. 胃肠功能紊乱

D. 口唇发干

E. 心血管系统的紊乱

68. 患者男，30岁。夏天在田地里劳作时，突然出现头痛、头晕、恶心，继而出现口渴、胸闷、面色苍白、冷感淋漓、脉搏细速、血压下降，后晕倒在地。该患者最可能发生了

A. 急性心肌梗死

B. 脑血管意外

C. 中暑

D. 低血糖休克

E. 农药中毒

69. 患者女，6岁。全身大面积开水烫伤送来急诊。四肢、后背大面积烫伤，创面红肿、大水疱，未受伤范围包括头、面部、颈部，以及前胸、腹部约8个手掌大的皮肤，估计其烧伤面积为

A. 63%

B. 67%

C. 73%

D. 77%

E. 83%

70. 患者女，30岁。诊断类风湿关节炎入院，经使用药物治疗后患者关节疼痛减轻，但出现体重增加、满月脸、向心性肥胖。提示存在何种药物的副作用

A. 泼尼松

B. 环磷酰胺

C. 硫唑嘌呤

D. 吲哚美辛

E. 阿司匹林

71. 患者男，46岁。建筑工人，入院时诊断为破伤风。以下与本病最有关的既往史是

A. 糖尿病病史

B. 工作时被钉子扎伤过

C. 高血压家族史

D. 吸烟20年

E. 对花粉过敏

72. 患者男，30岁。咳嗽3个月，咳白色黏痰，内带血丝，午后低热，面颊潮红，疲乏无力，常有心悸、盗汗，较前消瘦。痰结核菌素试验阳性。对该患者的护理措施，正确的是

A. 不需隔离

B. 常到室外晒太阳

C. 服药至症状消失即可

D. 加强活动锻炼，增前体质

E. 做好用具、餐具、病室和痰的消毒

73. 不属于新生儿家庭访视内容的是

A. 询问新生儿出生情况

B. 观察新生儿一般状况

C. 新生儿体格检查

D. 指导喂养及日常护理

E. 新生儿预防接种

74. 患者男，55岁。肺心病并发Ⅱ型呼吸衰竭，遵医嘱给予吸氧。该患者

为快速缓解症状，自行调大氧流量，30 分钟后大量出汗，烦躁不安，肌肉震颤，间歇抽搐。考虑该患者最可能并发了

- A. 氧中毒
- B. 肺性脑病
- C. 低钙血症
- D. 低镁血症
- E. 低钾血症

75. 某 4 个月患儿，人工喂养。近日反复出现发作性吸气困难，伴有吸气时喉鸣音，急诊入院。查血钙 1.7mmol/L ，其余正常。首先考虑该患儿出现了

- A. 中毒性肺炎
- B. 喉痉挛
- C. 气管异物
- D. 惊厥
- E. 支气管哮喘

76. 某消化性溃疡患者即将出院，责任护士指导其回家后应注意的问题不包括

- A. 生活规律，劳逸结合
- B. 避免进食刺激性食物
- C. 保护胃粘膜药宜在餐前 1 小时服用
- D. 抗酸药宜在饭后和睡前服用
- E. 上腹部疼痛时要及时服用去痛片止痛

77. 患者男，48 岁，胃癌根治术后 1 个月，今日复诊时自诉进食半小时内出现心悸、出汗，面色苍白和头痛，上腹部饱胀不适等。护士对其进行健康教育，不恰当的内容是

- A. 饮食方面宜少量多餐
- B. 用餐时间限制饮水喝汤
- C. 进餐后宜活动 20 分钟后休息
- D. 宜进低碳水化合物，高蛋白饮食
- E. 避免过甜、过咸、过浓的流质饮食

78. 患者女，32 岁。痛经 2 年，呈进行性加重。子宫后倾固定，子宫后壁触及 3 个通信结节，给予达那唑治疗。目前最重要的护理措施是

- A. 保持心情愉快
 - B. 避免剧烈运动
 - C. 湿热敷下腹部
 - D. 指导规范用药
 - E. 给予清单饮食
79. 可出现反常呼吸运动的是
- A. 浓胸
 - B. 桶状胸
 - C. 漏斗胸
 - D. 连枷胸
 - E. 血气胸
80. 某产妇，足月产后 3 天，出现下腹痛，体温不高，恶露多，有臭味，子宫底位于脐上 1 指，子宫体软。以下护理措施中，错误的是
- A. 做好会阴护理
 - B. 半卧位或抬高床头
 - C. 监测体温变化
 - D. 做好心理支持
 - E. 红外线照射会阴部每日 3 次，每次 1 小时
81. 【题干】某住院患者因持续咳黏痰，经 X 线和痰菌检查，诊断为真菌性肺炎，在护理评估时，需要考虑的发病因素不包括的是
- A. 是否使用免疫抑制剂
 - B. 是否长期使用广谱抗生素
 - C. 是否使用过糖皮质激素
 - D. 是否有口腔念珠菌感染
 - E. 是否鼻导管吸氧史
82. 患者男，30 岁。因反复上腹痛 1 年半加重 3 天入院。护士夜间巡视时，患者诉上腹痛加剧，大汗淋漓。此时护士应采取的最有意义的措施是
- A. 取半卧位
 - B. 遵医嘱使用止痛剂
 - C. 检查腹肌紧张度，是否有压痛及反跳痛
 - D. 针灸或热散
 - E. 多饮水以减少体液流失

83. 患者女，36岁，以重型再生障碍性贫血入院，查体：四肢皮肤散在瘀斑，口腔多出溃疡，最大约1.1~1.5cm，触痛，牙龈渗血。咽部轻度充血。针对目前情况，预防口腔感染的护理措施是

- A. 住单人病房
- B. 嘱患者戴上口罩
- C. 根据pH值选择消毒液漱口，每日3次
- D. 每日刷牙3次以上
- E. 暂时不要外出活动

84. 患者男，64岁。良性前列腺增生术1天，护士对其进行健康教育，正确的内容是

- A. 手术后加强运动
- B. 手术后早期少饮水
- C. 排尿异常会在术后2个月内消失
- D. 术后要进行提肛肌锻炼
- E. 术后半年避免外出

85. 患者男，55岁，支气管扩张20年，近年来手指末端增生，肥厚，指甲从根部到末端拱形隆起呈杵状。该患者出现这种变化的主要原因是

- A. 慢性缺氧
- B. 营养不良
- C. 反复感染
- D. 睡眠不足
- E. 运动过量

86. 患者男，55岁。高血压病，身高176cm，体重86kg，该患者属于

- A. 体重低下
- B. 体重正常
- C. 体重超重
- D. 重度肥胖
- E. 中度肥胖

87. 关于慢性胃炎的叙述，正确的是

- A. 多好发于青壮年
- B. 自身免疫性胃炎可伴有贫血
- C. 常有特征性腹部疼痛特点

- D. 均应进行抗幽门螺杆菌治疗
- E. 萎缩性胃炎随年龄增加症状可逐渐减轻
88. 某患者因胃癌行胃大部切除术，术后第 1 天除生命体征外，护士最需要重点观察的是
- A. 神志
- B. 伤口敷料
- C. 肠鸣音
- D. 腹胀
- E. 胃管引流液
89. 早产儿，生后 2 天，胎龄 34 周。因发绀给予氧气吸入，为预防其氧中毒，正确的做法是
- A. 维持动脉血氧分压在 80~90mmHg
- B. 维持经皮血氧饱和度在 85%~93%
- C. 连续吸氧时间不超过 7 天
- D. 吸氧浓度在 70%~80%
- E. 基于机械正压通
90. 患者女，65 岁。遵医嘱每天服用补钙制剂阿仑膦酸钠 1 次。正确的服药时间是
- A. 晨起
- B. 早饭后
- C. 午饭后
- D. 晚饭后
- E. 睡前
91. 患儿女，足月儿，因脐带绕颈，出生后 1 分钟 Apgar 评分为 1 分。经窒息复苏后，目前患儿仍嗜睡、反应差、呕吐。此时对该患儿不恰当的护理是
- A. 头罩吸氧
- B. 监测生命体征
- C. 立即开奶
- D. 配合亚低温治疗
- E. 注意保暖
92. 患儿男，34 岁。左足麻木、疼痛，走路时小腿酸胀、易疲劳，足底有

硬胀感，初步诊断为血栓闭塞性脉管炎。可确诊的辅助检查是

- A. 肢体抬高试验
 - B. 静脉注射硫酸镁 10ml
 - C. 仔细检查肢体各种脉搏动情况
 - D. 行交感神经阻滞
 - E. 行动脉造影
93. 判断肋骨骨折，胸部检查最可靠的依据是

- A. 局部肿胀
- B. 皮下瘀斑
- C. 皮下气肿
- D. 胸式呼吸消失
- E. 直接和间接压痛

94. 某早产儿出生后因 Apgar 转入新生儿病房，治疗 12 好转，今日医生通知家长出院，护士在出院指导时应向家长重点强调

- A. 及时添加辅食
- B. 预防感染
- C. 培养良好生活习惯
- D. 预防外伤
- E. 及早训练按时排便

95. 某初孕妇，32 岁。妊娠 38 周。腹部触诊：宫底部可触及圆而硬胎儿部分，腹部右侧凹凸不平，左侧相对平坦，胎心音在脐上左侧听得最清楚。该孕妇的胎儿太尉最可能是

- A. 枕左前位
- B. 枕右前位
- C. 骶左前位
- D. 骶右前位
- E. 肩右前位

二、A3/A4 型选择题(以下提供若干个案例，每个案例下设若干个考题，请根据各考题题干所提供的信息，在每题下面 A、B、C、D、E 五个备选答案中选择一个最佳答案。)

材料题一

患儿女，10 个月，足月产。反复腹泻 1 个月余。每天 5~6 次。时稀时稠。

生后混合喂养，未添加辅食。查体：神清，表情呆滞，体重 4.8kg；腹软、腹壁脂肪消失。

96. 应先考虑该患儿为

- A. 轻度营养不良，慢性腹泻
- B. 中度营养不良，慢性腹泻
- C. 重度营养不良，慢性腹泻
- D. 中度营养不良，迁延性腹泻
- E. 重度营养不良，迁延性腹泻

97. 患儿变化最为显著地血清学指标是

- A. 红细胞计数
- B. 淋巴细胞计数
- C. 白细胞计数
- D. 血清白蛋白浓度
- E. 血红蛋白浓度

98. 关于该患儿的补液原则，正确的是

- A. 补液总量适量减少，滴速宜稍慢
- B. 补液总量适量减少，滴速宜稍快
- C. 补液总量适量减少，保持正常滴速
- D. 补液总量适量增加，滴速宜稍慢
- E. 补液总量适量增加，保持正常滴速

99. 患儿住院第 2 天晨起突然神志不清，面色苍白，脉搏细弱，呼吸表浅，出冷汗，首先应静脉注射的是

- A. 氨茶碱
- B. 洛贝林
- C. 地西洋
- D. 葡萄糖
- E. 地高辛

材料题二

患者女，38 岁。慢性哮喘病史 12 年。近日感冒后病情加重，夜间咳嗽频繁，痰量多。查体：神志清，口唇轻度发绀；桶状胸；双肺叩诊过清音，呼吸低音，有干湿性啰音。经定量雾化吸入治疗后病情缓解，但 PaO₂ (55mmHg) 仍低。

100. 为防止病情进一步加重，最有效的措施是

- A. 做腹式呼吸加强膈肌运动
- B. 保持情绪稳定
- C. 进行家庭氧疗
- D. 坚持步行或慢跑等全身运动
- E. 每日坚持用药

101. 对该患者进行健康教育重在提高

- A. 健康意识
- B. 疾病的处理方法
- C. 自我管理技能
- D. 生活的规律性
- E. 适应工作节奏

102. 护士鼓励患者记哮喘日记，其监测内容不包括

- A. 吸氧时间及次数
- B. 症状发作程度
- C. 所应用的药物
- D. 每日症状发作次数
- E. 上次住院时间

103. 经治疗，患者状况好转。复诊时护患者注意避免各种诱发因素

- A. 避免摄入引起过敏的食物
- B. 避免吸入刺激性气体
- C. 避免接触外界人员
- D. 避免呼吸道感染
- E. 避免剧烈运动

材料题三

患者男，50岁。肝硬化5年。中午进食后突然呕血，色暗红，量约350ml，急诊入院。查体：神志清，T37.5℃，P120次/分，BP90/60mmHg。患者情绪高度紧张，诉说有濒死的感觉，经抢救，患者病情平稳后行门体分流术。

104. 入院时，患者主要的心理问题是

- A. 抑郁
- B. 恐惧
- C. 焦虑

D. 淡漠

E. 悲哀

105. 患者入院后采取的处理措施中不正确的是

A. 输液、输血

B. 应用保肝药物

C. 静脉止血药物的应用

D. 三强二囊管压迫止血

E. 应用肥皂水灌肠

106. 分流术后 24 小时内应指导患者采取的卧位是

A. 半坐卧位

B. 俯卧位

C. 平卧位

D. 中凹位

E. 头低足高位

材料题四

患儿男，8 个月。体重 8kg，因严重腹泻入院治疗。医嘱：0.9%氯化钠静脉滴注，输液速度为 $20\text{ml}/(\text{kg} \cdot \text{h})$ 。

107. 护士每小时应为患儿输入的液体量是

A. 140ml

B. 160ml

C. 180ml

D. 200ml

E. 240ml

108. 患儿情绪稳定后，护士在日常护理过程中，不正确的措施是

A. 详细记录出入液体量

B. 加强臀部护理

C. 腹胀时注意观察有无低钠血症

D. 如再次发作急性腹泻，应尽早使用止泻剂

E. 若患儿呕吐，应禁食、补液

材料题五

患者男，28 岁。外出活动时遇暴雨，淋湿全身，当晚出现全身乏力，全身肌肉酸痛，测体温 39°C ，自服“抗病毒冲剂”后效果不佳，凌晨开始

感胸痛并咳嗽，咳铁锈色痰。

109. 目前该患者最主要的护理问题是

- A. 疼痛
- B. 清理呼吸道无效
- C. 自理能力下降
- D. 体温过高
- E. 知识缺乏

- A. 药物止痛
- B. 物理降温
- C. 协助生活护理
- D. 雾化吸入促进排痰
- E. 鼓励多饮水

材料题六

患者女，20岁。因近1个月脾气暴躁、怕热、多汗、多食、失眠去医院就诊。查体，甲状腺1度肿大，两手颤抖，眼球有轻度突出，心率90次/分。实验室检查：T₃6.5nmol/L，T₄263nmol/L，均高于正常水平

111. 该患者最可能的诊断是

- A. 生理性甲状腺肿
- B. 甲状腺功能亢进性心脏病
- C. 甲状腺功能亢进症
- D. 地方性甲状腺肿
- E. 甲状腺癌

112. 该患者的最佳治疗方法是

- A. 手术治疗
- B. 放射性¹³¹I治疗
- C. 普萘洛尔治疗
- D. 甲巯咪唑治疗
- E. 心得安治疗

113. 应用次治疗期间，应观察的不良反应是

- A. 红细胞减少
- B. 粒细胞减少
- C. 骨质疏松

D. 声音嘶哑

E. 甲状腺功能低下

114. 患者出现上述不良反应时，正确的护理措施是

A. 给予含铁丰富的饮食

B. 补充甲状腺素

C. 给予含钙丰富的饮食

D. 给予清咽含片

E. 预防感染

材料题七

患者女，57岁。胆总管结石。入院行胆总管切开探查，T型管引流术

115. 术后针对T型管引流的护理措施，不妥的是

A. 记录引流胆汁的量、色及性状

B. 每日用生理盐水冲洗T型管

C. 一般留置2周

D. 拔管前经T管胆道造影

E. 拔管前夹管观察1~2天

116. 若患者出院时仍然不能讲T型管拔除，不妥的出院指导是

A. 穿柔软宽松衣物，以防引流管受压

B. 避免过度劳动，以防牵拉T管致脱出

C. 避免淋浴，以防感染发生

D. 更换引流袋注意消毒连接口

E. 出现引流异常或管道脱出应及时就诊

材料题八

患者女，68岁。慢性阻塞性肺疾病10年。因咳嗽、咳痰加重，伴发热、喘息3天入院，给予氨茶碱等治疗。

117. 对该患者进行胸部评估是，可发现的体征是

A. 胸廓不对称隆起

B. 呼吸延长

C. 呼吸频率减慢

D. 支气管偏向一侧

E. 可闻及湿罗音

118. 应用氨茶碱治疗的目的是

- A. 控制细菌感染
- B. 减少支气管分泌物
- C. 稀释痰液
- D. 松弛支气管平滑
- E. 降低体温

材料题九

患者男，45岁。糖尿病5年，近来因血糖控制不住，自感心前区疼痛入院治疗。遵医嘱给予三餐前速效胰岛素、睡前长效胰岛素的“三短一长”治疗方案。某日夜间，患者突然感到心慌、出虚汗、全身无力，继而神志恍惚。

119. 值班护士首先判断患者可能发生了

- A. 心绞痛
- B. 胰岛素过敏
- C. 心律失常
- D. 低血糖反应
- E. 高渗性昏迷先兆

120 此时应首先采取的措施是

- A. 端坐位吸氧
- B. 嘱患者立即尽是甜食
- C. 测血压
- D. 测血糖，确认是否发生了低血糖
- E. 找专人陪护患者

2016 护士资格证考试

专业实务

一. 以下每一道考题下面有 A, B, C, D, E 五个备选答案，请从中选择一个最佳答案，并在答题卡上将相应题号的相应字母所述的方框涂黑

1. 改善医护人际关系的途径不包含

- A. 把握角色，各司其职
- B. 真诚合作，密切配合
- C. 坚持原则，互不相让

- D. 关心理解，相互尊重
 - E. 互相监督，协调关系
2. 不利于保持良好护际关系的行为是
- A. 自行其是
 - B. 相互理解
 - C. 相互支持
 - D. 相互配合
 - E. 互尊互学
3. 肝癌按组织细胞分型，最常见的类型是
- A. 混合型
 - B. 胆管细胞型
 - C. 肝细胞型
 - D. 结节型
 - E. 弥漫型
4. 患者男，48岁。以“全身性细胞黄染20天伴消瘦纳差”入院，诊断胰头癌。患者入院后情绪低落，思想负担较重。责任护士对其采取较为适宜的护理措施是
- A. 对患者隐瞒病情以取得配合
 - B. 注意强调手术治疗的效果
 - C. 尽量避免谈及患者的病情
 - D. 介绍同病种术后康复期病友与其交流
 - E. 为了避免患者术前情绪波动，尽量减少探视
5. 属于甲类传染病的疾病是
- A. 传染性非典型肺炎
 - B. 猩红热
 - C. 肺结核
 - D. 霍乱
 - E. 伤寒
6. 某医院护理部要求各科室提交的工作计划根据医院的总体工作目标制定，护理工作的总目标，内容清晰明确，高低适当。这体现的是护理管理组织原则中的
- A. 管理层次的原则

- B. 集权分叉结合原则
 - C. 任务和目标一致原则
 - D. 登记和统一指挥的原则
 - E. 专业化分工与协作原则
7. 遇到灾难事故，护理人员主动提出到救灾第一线去工作，这体现护理人员
- A. 良好的科学文化素质
 - B. 扎实的专业理论知识
 - C. 规范的实践操作能力
 - D. 崇高的职业道德素质
 - E. 具备评判性思维能力
8. 关于牛奶与母乳成分的比较。对牛奶的叙述正确的是
- A. 乳糖含量高于母乳
 - B. 含不饱和脂肪酸多
 - C. 矿物质含量少于母乳
 - D. 铁含量少，吸收率高
 - E. 蛋白质含量高，以酪蛋白为主
9. 关于硝普钠的主要药理作用，正确的叙述的是
- A. 利尿
 - B. 减慢心率
 - C. 心输出量增加
 - D. 增强心肌收缩力
 - E. 扩张动，静脉减轻心脏负荷
10. 中医在诊治疾病的活动中，主要在于
- A. 辨证
 - B. 辩症
 - C. 辩病
 - D. 辨识体质
 - E. 辨识治疗方法
11. 患者女，58岁。直肠癌晚期进行化疗，需定期测血常规。护士再次采血时患者拒绝，并说“我太瘦了，血都快没了，不采了！”此时护士最适宜的回答是

- A. “您怎么这么不听话啊?采血不是为了你好吗?”
B. “那您找你主治医生去吧!他若同意不化验就行 “
C. “不采就算了,反正您的血管也不好扎”
D. “采血是为了监测您的病情,必须得采。”
E. “采血是为了更好地为您治疗,请您配合好吗?”
12. 患者女,10岁。发热4天,伴有咳嗽,全腹疼痛。查体:体温 $38\sim 39^{\circ}\text{C}$,右下肺有湿罗音,全腹轻度腹胀,腹肌紧张,压痛,反跳痛,肠鸣音减弱。腹腔穿刺抽出保无臭味脓汁。诊断为腹部感染合并原发性腹膜炎。该患儿腹腔脓液涂片镜检最有可能检出的致病菌是
- A. 溶血性链球菌
B. 金黄色葡萄球菌
C. 大肠杆菌
D. 变形杆菌
E. 厌氧类杆菌
13. 患者男,65岁。发现右腹股沟内侧包块3年余。3天前腹股沟包块突然增大,变硬,不能还纳,伴剧烈疼痛。8小时前疼痛有所缓解,但出现发热。患者最有可能出现了
- A. 易复性疝
B. 难复性疝
C. 嵌顿性疝
D. 绞窄性疝
E. 急性阑尾炎
14. 对于正常新生儿的心理护理,错误的是
- A. 母婴同室
B. 父亲应参与照顾婴儿
C. 保持安静不与新生儿说话
D. 经常与新生儿进行目光交流
E. 给色彩鲜艳会转动的玩具看
15. 某护士在急诊科工作13年,由于工作长期处于紧张状态,在患者行动不便时还有协助搬运患者,劳动强度较大,经常感到身心疲惫,近期腰部不适加重,检查为腰间盘突出。导致其损伤的职业因素属于
- A. 化学性因素

- B. 生物性因素
- C. 放射性因素
- D. 机械性因素
- E. 心理因素

16. 患者男，22岁。手术后麻醉未清醒，手足厥冷，全身发抖，欲用热水袋取暖，下列操作方法，不恰当的是

- A. 热水袋水温应控制在 60°C 以内
- B. 热水袋套外再包裹大毛巾
- C. 密切观察局部皮肤颜色
- D. 及时更换热水
- E. 交接班时应着重交代

17. 患者男，75岁。因脑出血进行手术已数小时。家属焦急地问病房护士：“手术怎么还没有结束啊，我很担心！”此时最能安慰家属的回答是

- A. “假如手术有问题，医生会通知您的。”
- B. “这样的病情手术风险本来就很大，您就被催了！”
- C. “您的心情我能理解，我可以打电话了解情况后再告诉您。”
- D. “这种手术的时间就是很长，您去手术室门口等着吧。”
- E. “对不起，我不清楚手术的情况”

18. 我国的《护士条例》中规定了护士的权利和义务。在以下的护士享有的权利的诉讼中，不正确的是

- A. 按照国家有关规定获取工资报酬，享受福利待遇的权利
- B. 获得与其所从事的护理工作相适应的卫生防护，医疗保健服务的权利
- C. 按照国家有关规定获得与本人业务能力和学术水平相应的专业技术职称的权利
- D. 参加专业培训，从事学术研究和交流，参加行业协会和专业学术团体的权利
- E. 获得接触有毒有害物质津贴的权利

19. 频发早搏的心律失常患者，不可饮用浓茶的目的主要是避免

- A. 影响铁的摄入
- B. 过多液体的摄入
- C. 过多咖啡因的摄入
- D. 过多 K^+ 的摄入

- E. 过多 Ca^{2+} 的摄入
20. 某三级甲等医院 ICU，共有 10 张床位。按照国家卫生计生委对 ICU 护士与床位比的要求，该科室配备的护士人数应不少于
- A. 10 名
B. 15 名
C. 20 名
D. 25 名
E. 30 名
21. 符合老年人用药原则的用药方式是
- A. 从小剂量开始用药，尽量减少用药种类
B. 合理选药，足量给药
C. 首次剂量加倍，进行血药浓度监测
D. 联合用药，进行血药浓度监测
E. 足量给药，尽量减少用药种类
22. 苯丙酸诺龙治疗营养不良的主要药理作用是
- A. 促进消化
B. 促进机体蛋白质合成
C. 降低血糖，增加饥饿感
D. 改善味觉
E. 清除肠道寄生虫
23. 患者女，56 岁。诊断胰头癌，行胰头十二指肠切除术，术后出现高血糖。经一段时间治疗后患者拟于明日出院，正确的饮食指导原则是
- A. 低脂，低糖，低蛋白
B. 高脂，低糖，高蛋白
C. 高脂，低糖，低蛋白
D. 低脂，低糖，高维生素
E. 低脂，高糖，高维生素
24. HIV 感染后对免疫系统造成损害，主要的机理是损害哪类细胞
- A. 中性粒细胞
B. B 淋巴细胞
C. CD4^+ T 淋巴细胞
D. CD8^+ T 淋巴细胞

E. 自然杀伤(NK)细胞

25. 某术后化疗患者，一般状况较差。目前患者存在肺部感染和尿潴留。护士对其进行以下哪项操作前须充分告知并签订知情同意书

- A. 晨间护理
- B. 静脉输液
- C. 皮试
- D. 留置导尿
- E. 锁骨下静脉穿刺置管

26. 某患儿，出生1天，诊断为“新生儿窒息”入暖箱治疗。该新生儿室的湿度波动范围应为

- A. 20~30%
- B. 30~40%
- C. 40~50%
- D. 50~60%
- E. 60~70%

27. 某医院有两位等待肾移植的患者，其中一位患者是25岁青年农民，因外伤致双肾破裂。另一位患者是因长期肾炎而至肾衰竭的65岁教授。现只有一个可供医务人员进行决策时考虑的标准不包括

- A. 年龄
- B. 预期寿命
- C. 免疫相容性
- D. 身体的整体功能
- E. 患者的社会地位

28. 测量血压的方法，错误的是

- A. 测量前安静休息20到30分
- B. 测量时肱动脉、心脏处于同一水平
- C. 袖带松弛以一指为宜
- D. 打气至240mmhg
- E. 放气速度以4mmhg/秒为宜

29. 骨结核的患者中，最常见的发病部位是

- A. 指骨
- B. 股骨

- C. 胫骨
- D. 脊椎骨
- E. 趾骨

30. 患者男，67岁，进行性排尿困难4年，尿闭2小时，门诊以急性尿潴留，前列腺增生收入院。护士为其留置导尿，如图所示，导尿管终点应保留的部位是(图见试卷末页)

- A. 1 前列腺
- B. 2 睾丸
- C. 3 膀胱
- D. 4 输尿管
- E. 5 肾盂

31. 患者女，30岁，风湿性心脏病二尖瓣狭窄10年。近1个月常于夜间憋醒，呼吸深快，伴有哮鸣音，端坐后可稍缓解，对夜间易发生喘憋的机制，正确的叙述是

- A. 平卧回心血量增加
- B. 膈肌抬高/下降
- C. 交感神经张力增加
- D. 小支气管舒张
- E. 全身小动脉痉挛

32. 患者男，74岁，因为膀胱癌住院手术，术后接受顺铂化疗在给药后，护士遵医嘱给患者输入大量液体急性水化，此做法是为了防止药物对患者产生

- A. 骨髓抑制
- B. 肾功能损害
- C. 胃肠道反应
- D. 神经毒性
- E. 肝功能损害

33. 孕妇发生早产时容易变得焦虑，主要是因为担心

- A. 难产
- B. 胎儿畸形
- C. 产程延长
- D. 早产儿的预后

E. 宫缩乏力

34. 患者男，70岁。患肺结核20年，近年来病情反复，经常咯血，表现为烦躁、焦虑。护士在护理的过程中，应注意的是

- A. 采取严密隔离
- B. 讲解疾病知识，给予鼓励和帮助
- C. 采取健侧卧位
- D. 患者咯血时可进温软饮食
- E. 高流量高浓度吸氧

35. 急性胰腺炎患者应慎用的药物是

- A. 钙剂
- B. 奥曲肽
- C. 吗啡
- D. 生长抑素
- E. 洛赛克

36. 患者男，26岁。以肺炎入院，给予抗生素治疗。一周以来体温一直维持在39到40度，24小时波动范围不超过1度，此热型属于

- A. 稽留热
- B. 弛张热
- C. 间歇热
- D. 不规则热
- E. 药物热

37. 评估肝硬化患者有无腹水的最佳方法

- A. 问诊
- B. 叩诊
- C. 听诊
- D. 触诊
- E. 视诊

38. 患者女，72岁，胃溃疡12年，听说：胃溃疡会发生癌变后闷闷不乐，一言不发，暗自垂泪，感觉自己没有未来，担心拖累家人，目前其心理反应最可能为

- A. 烦躁
- B. 焦虑

- C. 抑郁
- D. 孤独
- E. 否认

39. 患者女，50岁患甲状腺功能减退症2年。家属主述患者记忆力严重减退，反应迟钝，经常猜疑别人，家人都无法和其进行交流和相处，该患者目前存在的主要心理问题是

- A. 焦虑
- B. 恐惧
- C. 社交障碍
- D. 角色紊乱
- E. 自我形象紊乱

40. 患者女，26岁。系统性红斑狼疮患者，用药治疗过程中出现胃溃疡发作，考虑与哪种药物的不良反应有关

- A. 环磷酰胺
- B. 羟氯喹
- C. 泼尼松
- D. 雷公藤总苷
- E. 免疫球蛋白

41. 三尖瓣的解剖位置在

- A. 左心室和主动脉之间
- B. 右心室和肺动脉之间
- C. 左心房和左心室之间
- D. 右心房和右心室之间
- E. 主动脉和肺动脉之间

42. 某孕妇，孕前基础血压为120/80mmHg。孕30周时出现下肢水肿，头痛头晕，查体血压150/100mmHg，蛋白尿(+)，诊断为妊娠期高血压疾病，患者出现上述的症状的病理生理变化基础是

- A. 底蜕膜出血
- B. 全身的小动脉痉挛
- C. 水钠潴留
- D. 内分泌功能失调
- E. 肾小管重吸收功能降低

43. 护士进行晨间护理的内容不包括

- A. 协助患者进行口腔护理
- B. 整理床单位
- C. 必要时更换衣服
- D. 发放口服药物
- E. 必要时给予吸痰

44. 绀脉常见于

- A. 心房纤颤患者
- B. 动脉导管未闭患者
- C. 房室传导阻滞患者
- D. 心包积液患者
- E. 肺动脉高血压患者

45. 患儿女，9岁。患有先天性心脏病，应用强心苷类药物治疗，护士对其家长进行有关饮食营养的健康教育时，应强调多给患儿进食

- A. 富含钠的食物
- B. 富含钾的食物
- C. 富含钙的食物
- D. 富含镁的食物
- E. 富含铁的食物

46. 患者男，62岁。因胃癌行根治性胃大部分切除术，术后安全返回病房。责任护士遵医嘱给与患者

- A. 特级护理
- B. 一级护理
- C. 二级护理
- D. 三级护理
- E. 四级护理

47. 某患者半小时前在硬膜外麻醉下行胃大部分切除术，麻醉床的正确铺法是

- A. 橡胶中单和中单铺于床中部和床头
- B. 橡胶中单和中单铺于床中部和床尾
- C. 橡胶中单和中单铺于床头和床尾
- D. 橡胶中单和中单铺于床中部

E. 橡胶中单和中单铺于床头

48. 患者男，70岁。高血压病史20年，糖尿病病史15年。平时血压控制在160—170/100—105mmhg之间。该患者的高血压危险度分层属于

- A. 无危险组
- B. 低度危险组
- C. 中度危险组
- D. 高度危险组
- E. 极高度危险组

49. 青春期儿童最容易出现的心理行为是

- A. 咬指甲
- B. 遗尿症
- C. 学校恐惧症
- D. 自我形象不满
- E. 破坏性行为

50. 某护士在抽吸药液的过程中，不慎被掰开的安瓿划伤了手指，不妥的处理方法是

- A. 用0.5%碘伏消毒伤口，并包扎
- B. 用75%乙醇消毒伤口，并包扎
- C. 从伤口的远心端向近心端挤压
- D. 及时填写锐器伤登记表
- E. 用肥皂水彻底清洗伤口

51. 判断心脏骤停的最主要指征是

- A. 面色苍白
- B. 瞳孔散大
- C. 皮肤发绀
- D. 尿量减少
- E. 大动脉搏动消失

52. 某患者因消化性溃疡多年入院，今突然呕血约700ml，医嘱：全血200ml ivgtt. 输血过程中护士注意到其眼睑、口唇出现水肿，患者自述面部皮肤瘙痒，该患者最可能发生了

- A. 过敏反应
- B. 空气栓塞

- C. 血管内溶血
- D. 血管外溶血
- E. 枸橼酸钠中毒

53. 患者男, 55岁, 以腹泻急诊入院, 确诊为霍乱。因病情严重, 最终患者死亡。对此患者的尸体处理正确的是

- A. 立即火化
- B. 停尸屉内冷藏保存待检
- C. 立即进行卫生处理, 就近火化
- D. 上报卫生防疫部门批准后火化
- E. 立即送往偏远地方填埋

54. 患者男, 35岁。10月10日因胆结石收入院, 在院期间饮食、作息、排泄均正常, 手术拟于10月18日进行, 10月16日值班护士巡视时发现其晚上入睡困难夜间常醒来, 且多次询问护士做手术会不会痛, 手术有无危险, 对于该患者目前的情况, 正确的护理问题是

- A. 睡眠型态紊乱: 与入睡困难, 夜间常醒有关
- B. 睡眠型态紊乱: 与环境的改变有关
- C. 睡眠型态紊乱: 与护士夜间巡视有关
- D. 睡眠形态紊乱: 与即将手术, 心理负担过重有关
- E. 睡眠形态紊乱: 与生理功能改变有关

55. 患儿男, 11个月。2015年10月因发热、呕吐、腹泻入院。大便为黄色蛋花汤样, 每日十余次, 量多, 无腥臭味。前囟、眼窝稍凹陷, 尿量减少, 大便镜检(一)。对该患儿的治疗不恰当的是

- A. 及时足量使用广谱抗生素
- B. 补液
- C. 补钾
- D. 应用双歧杆菌
- E. 使用蒙脱石散

56. 患儿男, 10岁, 室间隔缺损, 拟次日行室间隔缺损修补术, 夜间护士巡视病房时发现患儿不肯入睡, 哭诉不想手术, 此时患儿的主要护理问题是:

- A. 活动无耐力
- B. 营养失调: 低于机体需要量

- C. 潜在并发症：心力衰竭
 - D. 有感染的危险
 - E. 焦虑/恐惧
57. 患者男，63岁，慢性胃炎，幽门螺杆菌(+)，需要采用抗菌药物治疗，其用药原则是：
- A. 剂量宜大
 - B. 宜静脉给药
 - C. 联合用药
 - D. 宜长期使用
 - E. 药物种类不受限制
58. 护患沟通的首要原则是
- A. 治疗性
 - B. 保密性
 - C. 规范性
 - D. 艺术性
 - E. 尊重性
59. 29岁产妇，因双胞胎妊娠行剖宫产娩出两活婴。新生儿均因轻度窒息转儿科治疗。该产妇因患有活动性乙型肝炎，护士告知其需要退奶，产后第2天值班护士查房时发现产妇情绪低落，其可能的原因不包括
- A. 母婴分离
 - B. 手术后疲劳
 - C. 生产过程中缩宫素的使用
 - D. 产妇体内雌、孕激素水平急剧下降
 - E. 家属对新生儿的高度关注带来的失落感
60. 患者男，70岁。因呼吸衰竭行呼吸机辅助呼吸。提示患者出现了过度通气的体征是
- A. 烦躁不安
 - B. 抽搐、昏迷
 - C. 皮肤潮红、多汗
 - D. 表浅静脉充盈消失
 - E. 血压升高、脉搏加快
61. 关于侵蚀性葡萄胎的叙述，正确的是

- A. 多继发于人工流产术后
 - B. 转移灶最常见的部位是肺部
 - C. 肺部声称灶表现为紫蓝色结节
 - D. 最主要的症状是停经后阴道出血
 - E. 侵蚀性葡萄胎是一种良性滋养细胞疾病
62. 医院的管理环境着重强调的是
- A. 医院的基本设施
 - B. 医院的建筑设计
 - C. 医院的规章制度
 - D. 医院的医疗技术水平
 - E. 医院的噪声污染
63. 某6月龄婴儿，父母带其到儿童保健门诊进行预防接种，此时应该给该婴儿注射的疫苗是
- A. 百白破疫苗
 - B. 乙肝疫苗
 - C. 卡介苗
 - D. 腮麻风疫苗
 - E. 脊髓灰质炎疫苗
64. 患者男，28岁，患支气管哮喘。经常入睡后发作，患者白天没有精力工作，每到晚上就害怕病情发作，甚至危及生命，惶惶不可终日。该患者最主要的心理反应是
- A. 依赖
 - B. 恐惧
 - C. 悲观
 - D. 焦虑
 - E. 抑郁
65. 接种卡介苗时，护士常选用的注射部位是
- A. 三角肌下缘
 - B. 大腿外侧
 - C. 大腿前侧
 - D. 腹部
 - E. 背部

66. 患者男, 31 岁因梗阻性肥厚型心肌病入院治疗。患者常有胸痛症状出, 护士需告知其避免胸痛的诱因, 其中不包括
- A. 突然屏气
 - B. 持举重物
 - C. 情绪激动
 - D. 饱餐
 - E. 长时间卧床
67. 下列药物过敏实验的皮试液浓度正确的是
- A. 青霉素: 500U/0.1ml
 - B. 链霉素: 2500U/0.1ml
 - C. 普鲁卡因: 0.25mg/0.1ml
 - D. 细胞色素 C: 0.75mg/0.1ml
 - E. 破伤风抗毒素: 150IU/0.1ml
68. 某护士之外伤患者做头孢菌素皮试, 其结果为阳性, 但医生仍坚持用药。此时护士最应坚持的是
- A. 重做一次
 - B. 做对照实验
 - C. 拒绝使用
 - D. 与其他护士进行商量
 - E. 继续执行医嘱
69. 患者男, 70 岁, 因脑出血急诊入院。目前患者各种反射消失, 瞳孔散大, 心跳停止, 呼吸停止, 脑电波平坦, 目前患者处于
- A. 生物学死亡期
 - B. 深昏迷期
 - C. 濒死期
 - D. 临床死亡期
 - E. 临终状态
70. 某病毒性心肌炎患者出院时, 护士对其限制重体力活动, 预防病毒的重复病毒感染, 其目的是限制哪种疾病的发生
- A. 风湿性新瓣膜病
 - B. 二尖瓣脱垂
 - C. 肥厚型心肌病

D. 扩张型心肌病

E. 限制型心肌病

71. 患者女，40岁。近1个月来自觉疲乏，无力，头晕，医嘱硫酸亚铁溶液口服，为减少不良反应正确的给药指导是

A. 饭前服用

B. 直接喝取

C. 茶水送服

D. 牛奶送服

E. 服药后及时漱口

72. 患者男，75岁，患慢性阻塞性肺疾病30余年，现处于疾病稳定期。在为其制定肺功能康复计划时，应是

A. 护士单独制定，强制患者执行

B. 护士单独制定，指导患者执行

C. 患者自行制定并执行

D. 患者自行制定，有护士指导执行

E. 护士与患者共同制定，护士指导患者执行

73. 患者女，45岁，清洁工，患尿毒症入院入院后一直陪伴身边，当得知需要长期透析治疗后，患者经常独自垂泪，默默发呆，不愿与人交流最可能的原因是

A. 担心疾病影响工作

B. 家属感情支持不足

C. 无力承受高额费用

D. 害怕透析带来后遗症

E. 尿毒症引起的精神症状

74. 患儿女，6个月室间隔缺损，哭闹是常有口唇发绀，对其饮食护理正确的是

A. 勿边喂哺边吸氧

B. 每餐宜喂饱，以保证营养

C. 提供低蛋白易消化食物

D. 喂哺后取仰卧位以利消化

E. 喂哺过程中可暂停，给予休息

75. 患者男，25岁。一周前肛门周围持续性跳痛，皮肤红肿，并有局部压

痛及波动感，诊断为肛门周围脓肿。性手术治疗，并应用抗生素，选择抗生素的方法，正确的是

- A. 对革兰阳性菌有效的抗生素。
- B. 对厌氧菌有效的抗生素
- C. 对金黄色葡萄球菌有效的抗生素
- D. 对革兰阴性杆菌和厌氧菌有效的抗生素，易联合用药。
- E. 对绿脓杆菌有效的抗生素

76. 患者男，57岁。因严重肝病导致昏迷，呼吸微弱，浅而慢。护士为其测量呼吸的正确方法是

- A. 以1/4脉率计算
- B. 测脉率后观察胸腹起伏次数
- C. 计算所听到的呼吸音的次数
- D. 用手感觉呼吸气流通过的次数
- E. 用少许棉花置患者鼻孔观察棉花飘过次数

77. 中医四诊包括

- A. 望闻问切
- B. 望听问切
- C. 望嗅问切
- D. 望闻问触
- E. 望嗅问触

78. 患者男，65岁。行痔疮手术后给予热水坐浴，不正确的叙述是

- A. 具有消炎，止痛作用
- B. 浴盆和溶液要求无菌
- C. 坐浴前需排空膀胱
- D. 坐浴后更换敷料
- E. 坐浴时间30-45分钟

79. 6个月肺炎患儿，精神不振，食欲差，对该患儿饮食指导错误的是

- A. 继续母乳
- B. 少量多餐
- C. 尽量少饮水
- D. 耐心喂养防呛咳
- E. 给予营养丰富半流质饮食

80. 护士为甲亢患者进行服用甲基硫氧嘧啶的用药指导，用药后 1-2 个月需要观察的主要作用是

- A. 静脉炎
- B. 粒细胞减少
- C. 肾功能损害
- D. 胃肠道不适
- E. 听神经损伤

81 患者女，30 岁，外伤后昏迷伴尿路感染，医嘱：尿培养。留取尿标本的正确方法是

- A. 导尿术留取
- B. 留取前段尿
- C. 留取晨尿
- D. 采集 24h 尿
- E. 留取 12h 尿

82. 患者女，35 岁，1 天前进食油腻的食物后出现上腹剧烈疼痛，查体：Murphy 征 (+)，其压缩点位

- A. 膈下
- B. 右肋下
- C. 右下腹
- D. 左肋下
- E. 脐周

83. 患者男，62 岁。以霍乱收治入院，护士在向患者及家属坐入院宣导时，错误的内容是

- A. 患者不能走入病室
- B. 双休日家属可探视
- C. 剩饭需煮沸后倾倒
- D. 排泄物需严格消毒
- E. 通向走廊的门窗需关闭

84. 5-羟色胺再摄取抑制剂治疗抑郁症时，起效时间是开始服药后

- A. 1 周
- B. 2 周
- C. 3 周

D. 4周

E. 5周

85. 患者女，51岁，因淋巴瘤入院接受化疗。护士在评估患者时发现其口腔黏膜有乳白色分泌物，再给予口腔护理时首选的溶液是

A. 朵贝尔溶液

B. 1%到4%的碳酸氢钠溶液

C. 0.1%的醋酸溶液

D. 1%到3%的过氧化氢溶液

E. 生理盐水

86. 1岁小儿，因气管异物窒息入院。治疗中并发脑水肿，遵医嘱使用20%的甘露醇。护士向家长解释使用此药物的作用是

A. 迅速降颅压，预防脑疝

B. 预防颅内出血

C. 预防颅内感染

D. 促进脑细胞代谢

E. 兴奋呼吸中枢

87. 患者男，糖尿病，59岁，入院时护士说：您好，我是您的责任护士。这属于

A. 招呼用语

B. 介绍用语

C. 电话用语

D. 安慰用语

E. 迎送用语

88. 患者女，36岁。因车祸致腹部闭合性损伤入院，左中下腹持续性剧烈疼痛伴腰背部酸痛。患者烦躁不安，诉口渴，血压下降，具体诊断尚未确定，医嘱X线平片。适宜的护理措施是

A. 强痛定止痛

B. 哌替啶止痛

C. 给水止渴

D. 确诊前禁食

E. 搀扶患者去放射科做检查

89. 患者男，28岁，酗酒 after 突发剧烈上腹绞痛10h伴呕吐、冷汗、面色苍白

入院，查体：39.1℃，p110次/分，BP83/60mmHg。腹上区压痛及反跳痛阳性，腹肌紧张，Grey-Turner征阳性。实验室检查：血清淀粉酶升高，血钙降低，下面最可能的诊断是

- A. 急性水肿型胰腺炎
- B. 出血坏死型胰腺炎
- C. 急性胃穿孔
- D. 胃溃疡
- E. 胆石症

90. 患者男，76岁。因“前列腺增生，尿潴留”来院就诊，遵医嘱行留置导尿管。正确的操作方法是

- A. 导尿管插入尿道的长度为4—6cm
- B. 插尿管时见尿后再插入2cm
- C. 插导尿管遇到阻力时应尽力快速插入
- D. 第一次放尿不可超过800ml
- E. 集尿袋放置应高于耻骨联合

91. 患者男，62岁。吞咽困难一个月余，经检查后确诊食管癌并肝转移。患者哭泣、烦躁。目前该患者的心理反应是

- A. 否认期
- B. 愤怒期
- C. 协议期
- D. 抑郁期
- E. 接受期

92. 患者女，25岁。产后一周出现会阴侧切伤口感染，细菌培养结果为金黄色葡萄球菌感染。该细菌最有可能对哪种抗生素存在耐药性

- A. 头孢菌素
- B. 红霉素
- C. 甲硝唑
- D. 青霉素
- E. 两性霉素B

93. 患者男，30岁。阿米巴痢疾，医嘱：硫酸巴龙霉素40—60万Upoqid。患者正确的服药时间是

- A. 每日4次

- B. 每次 3 次
- C. 每日 2 次
- D. 每日 1 次
- E. 每 4 小时 1 次

94. 无菌盘在未污染的情况下可使用

- A. 1 小时
- B. 4 小时
- C. 8 小时
- D. 12 小时
- E. 24 小时

95. 患儿男, 6 岁。因腮腺炎入院, 给予对症治疗。该患儿特别害怕打针, 为其输液时, 下列措施不正确的是

- A. 待其睡眠后输液
- B. 与患儿建立相互依赖的友好关系
- C. 给患儿讲故事
- D. 指导患儿深呼吸
- E. 以鼓励的态度支持患儿

二. 以下提供若干个案列, 每个案列有若干个考题。请根据提供的信息, 在每题的 A. B. C. D. E 五个备选答案中选择一个最佳答案, 并在答题卡上按照题号, 将所选答案对应字母的方框涂黑。

(96~98 题共用题干)

患者男, 68 岁。因患膀胱癌住院, 入院时, 护士主动与其交流: “您好, 我是您的责任护士, 有事请找我。” 患者治疗多日病情不见好转, 情绪低落, 化疗不良反应重。护士悉心照顾, 鼓励, 患者深受感动。患者经治疗后即将出院, 对护士的服务非常满意。

96. 该责任护士与该患者的关系模式属于

- A. 共同参与型
- B. 主动-被动型
- C. 指导-合作型
- D. 自主-合作型
- E. 被动-主动型

97. 影响患者与责任护士沟通的因素不包括

- A. 患者的感受
 - B. 患者的情绪
 - C. 患者的身体状况
 - D. 患者的籍贯
 - E. 护士的专业能力
98. 患者出院时，责任护士最主要的工作是
- A. 向患者交代出院后的注意事项
 - B. 评价护理措施
 - C. 征求患者意见，寻找护理工作中问题
 - D. 保持与患者的信任关系
 - E. 评估患者，制定随访计划

答案：E
(99~100 题共用题干)

患儿男，2岁。因白血病，肺部感染入院。上午10时体温39.8℃，给予降温。

99. 给予该患儿的降温方式是

- A. 冰袋
- B. 冰帽
- C. 冰槽
- D. 乙醇拭浴
- E. 温水拭浴

100. 适宜该患儿进食的食物是

- A. 馒头
- B. 油条
- C. 饺子
- D. 包子
- E. 稀粥

(101~102 题共用题干)

患者男，70岁。因慢性阻塞性肺气肿入院治疗。今晨护理查房时发现患者躁动不安，有幻觉，对自己所处的位置、目前的时间无法做出正确判断。

101. 医嘱给予吸氧。最适合该患者的吸氧流量为

- A. 2L/min
- B. 4L/min

- C. 6L/min
- D. 8L/min
- E. 12L/min

102. 该患者目前的意识状态属于

- A. 嗜睡
- B. 意识模糊
- C. 昏睡
- D. 浅昏迷
- E. 深昏迷

(103~106 题共用题干)

患者女，42岁。从高处跌下，头部着地，当时昏迷约10分钟后清醒，左耳道流出血性液体，被家属送来急诊。

103. 护士首先应采取的措施是

- A. 安慰患者
- B. 测量生命体征
- C. 建立静脉通道
- D. 清洁消毒耳道
- E. 查看有无合并伤

104. 对明确诊断最有价值的辅助检查是

- A. CT
- B. B超
- C. 心电图
- D. 胸部X线片
- E. 血常规

105. 提示合并颅内血肿的症状是

- A. 高热
- B. 寒战
- C. 失语
- D. 胸闷
- E. 气短

106. 经过急救后，患者意识清楚，拟采取进一步治疗。患者因认为医院过度治疗，所以拒绝治疗。正确的处理措施是

- A. 强迫治疗
- B. 请医生处理
- C. 请护士长处理
- D. 与家属共同劝慰
- E. 冷处理，待患者平静后进行劝说

(107~108 题共用题干)

患者男，40岁。汉族，教师。以“心慌、气短、疲乏”为主诉入院。护士入院评估：P120次/分，BP70/46mmHg，脉搏细弱；口唇发绀、呼吸急促，患者自制力差、便秘。此外还收集了患者的既往病史、家庭关系。排泄等资料。

107. 以下属于患者主观资料的是

- A. P120次/分，心慌、气短
- B. 心慌、气短、脉搏细弱
- C. P120次/分，BP70/46mmHg，脉搏细弱
- D. 心慌、疲乏、口唇发绀
- E. 心慌、气短、疲乏

108. 患者应该优先解决的问题是

- A. 低效性呼吸型态：发绀、呼吸急促
- B. 语言沟通障碍
- C. 便秘
- D. 营养失调
- E. 潜在并发症：心律不齐

(109~111 题共用题干)

患者女，56岁。支气管哮喘10年。因受凉后憋喘加重，呼吸困难，夜间不能平卧，自行吸入B₂受体激动剂效果不佳，缓和紧张不已。血气分析：PaO₂70mmHg。

109. 患者可能出现了

- A. 吸气性呼吸困难
- B. 呼气性呼吸困难
- C. 混合性呼吸困难
- D. 心源性呼吸困难
- E. 神经精神性呼吸困难

110. 患者目前哮喘程度为

- A. 轻度
- B. 中度
- C. 重度
- D. 危重
- E. 极危重

111. 正确的处理措施是

- A. 给予镇静药
- B. 给予支气管舒张药
- C. 低流量吸氧
- D. 给予抗生素
- E. 静脉使用糖皮质激素

(112~113 题共用题干)

患者男, 38 岁。1 小时前口服安眠药 2 瓶, 由家人急诊入院, 呼之无应答。神志昏迷, 护士迅速给予洗胃。操作图如下

112. 护士做图示动作的目的是

- A. 防止患者呕吐
- B. 使患者更舒适
- C. 使患者更安全
- D. 增大鼻咽通道的弧度
- E. 增大咽喉通道的弧度

113. 护士应于何时做该图示动作

- A. 插胃管前
- B. 测胃管长度时
- C. 插胃管至咽喉部时
- D. 插胃管至鼻咽部时
- E. 插胃管至贲门部时

(114~115 题共用题干)

某医院手术室护士长在例行的护理质量检查中, 发现一个外科手术包过期, 随即召集科室护士开会, 分析问题, 查找原因, 制定整改计划, 并对直接责任人进行了批评和相应的处罚。

114. 保证无菌物品的合格率属于质量控制中的

- A. 前馈控制
- B. 同期控制
- C. 后馈控制
- D. 反馈控制
- E. 过程控制

115. 关于手术室质量管理标准内容, 不正确的叙述是

- A. 手术室有定期清扫制度
- B. 无菌手术感染率小于 0.5%
- C. 不需要对无菌物品进行细菌培养
- D. 对感染手术严格执行消毒隔离制度
- E. 三类切口感染有追踪登记制度

(116~117 题共用题干)

患者男, 65 岁, 农民, 小学文化。胃癌术后第 1 天, 护士就减轻术后疼痛的方法与其进行交谈时, 恰逢患者的亲属探望。此时患者感到伤口阵阵疼痛, 略显烦躁, 导致难以继续。

116. 影响此次护患沟通的隐秘因素是

- A. 患者性别
- B. 患者情绪烦躁
- C. 患者伤口疼痛
- D. 患者亲属在场
- E. 患者文化程度

117. 导致此次交谈困难的最主要的生理因素是患者

- A. 高龄、身体衰弱
- B. 伤口疼痛
- C. 情绪烦躁
- D. 饥饿
- E. 无法起床活动

(118~120 题共用题干)

患者男, 43 岁, 开放性肺结核, 咳嗽、咳痰 1 周入院。

118. 作为隔离病区的护士在护理该患者时, 应明确该病的传播途径是

- A. 直播接触传播
- B. 间接接触传播

- C. 消化道传播
- D. 共同媒介传播
- E. 空气传播

119. 正确的隔离区域划分和方法是

- A. 走廊属于污染区
- B. 存放患者各种标本处属于清洁区，患者不得进入
- C. 医护办公室属于清洁区，护理人员穿隔离衣可进入
- D. 医护人员值班室属于清洁区
- E. 护理人员离开病房等半污染区必须洗手

120. 对于该患者的护理措施，正确的是

- A. 必须单间隔离
- B. 家属可以随意探视
- C. 患者离开病房应该不受限制
- D. 注意开门开窗使病室内空气流通
- E. 患者的呼吸道分泌物必须消毒后方可丢弃

参考答案及解析

专业实务

- 1.C【解析】改善医护人际关系的途径包括：①把握角色，各司其职；②真诚合作，密切配合；③关心理解，相互尊重；④互相监督，协调关系。
- 2.A【解析】利于保持良好护际关系的行为有：相互理解、相互支持、相互配合、互尊互学。
- 3.C【解析】肝癌按照细胞分型来说最常见的是肝细胞型，占比约90%，男性多见。
- 4.D【解析】患者目前的护理问题体现为焦虑恐惧，与担心预后有关，针对这个问题护士应对其进行心理疏导，鼓励其积极配合治疗。
- 5.D【解析】甲类传染病包括鼠疫和霍乱。
- 6.C【解析】任务和目标一致的原则强调各部门的目标与组织的总目标保持一致，各部门或各的分目标必须服从组织的总目标。
- 7A【解析】遇到灾难事故，护理人员主动出到救灾第一线去工作，这体现护理人员崇高的职业道德素质。
- 8.E【解析】牛奶的蛋白主要以酪蛋白为主。牛奶中矿物铁含量虽然与母乳相似，但铁的吸收率远低于母乳。
- 9.E【解析】硝普钠的主要作用是减少心脏负荷。
- 10.A【解析】辨证论治是中医诊断和治疗疾病的基本原则。
- 11.E【解析】本题考查沟通的技巧。
- 12.B【解析】金黄色葡萄球菌是人类化脓感染中最常见的病原菌，可引起局部化脓感染，也可

引起肺炎、伪膜性肠炎、心包炎等，甚至败血症、脓毒症等全身感染。

13.D【解析】绞窄性疝临床症状多较严重，但在肠袢坏死穿孔时，疼痛可因疝块压力骤降而暂时缓解，绞窄时间较长者，由于疝内容物发生感染，侵及周围组织，引起疝外被盖组织的急性炎症。

14.C【解析】对于新生儿我们也要给他们语言的沟通。

15.D【解析】在患者行动不便时还有协助搬运患者，劳动强度较大，经常感到身心疲惫，近期腰部不适加重，检查为腰椎间盘突出。导致其损伤的职业因素属于机械性因素。

16.A【解析】昏迷患者用热不超过 50°C 。

17.C【解析】“您的心情我能理解，我可以打电话了解情况后再告诉您。”可以缓解患者焦虑情绪。

18.E【解析】我国的《护士条例》中规定了护士的权利和义务有：①按照国家有关规定获取工资报酬，享受福利待遇的权利；②获得与其所从事的护理工作相适应的卫生防护，医疗保健服务的权利；③按照国家有关规定获得与本人业务能力和学术水平相应的专业技术职称的权利；④参加专业培训，从事学术研究和交流，参加行业协会和专业学术团体的权利。不包括 E 选项。

19.C【解析】频发早搏的心律失常患者，不可饮用浓茶的目的主要是为了避免过多咖啡因的摄入。

20.E【解析】ICU 每张床配 3 个护士，所以 10 张床应该是 30 名护士。

21.A【解析】符合老年人用药原则的用药方式是从小剂量开始用药，尽量减少用药种类。

22.B【解析】苯丙酸诺龙治疗营养不良的主要药理作用是促进机体蛋白质合成。

23.D【解析】胰头癌术后出院应鼓励病人吃高蛋白，低脂，及富含脂溶性维生素的食物，此人高血糖，所以应该低血糖。

24.C【解析】对于艾滋病的免疫学检查来说， $\text{CD4} + \text{T}$ 淋巴细胞下降。

25.E【解析】护士对其进行锁骨下静脉穿刺置管须充分告知并签订知情同意书。

26.D【解析】出生后立即擦干新生儿体表的羊水及血迹，以减少体表散热，保持室温 $26^{\circ}\text{C} \sim 28^{\circ}\text{C}$ 相对湿度 $50\% \sim 60\%$ ，可将患儿置于远红外保暖床，病情稳定后置于暖箱中保暖或热水袋保暖，准时测出皮肤温度 $36.5^{\circ}\text{C} \sim 37^{\circ}\text{C}$ 之间。

27.E【解析】医务人员进行决策时考虑的标准包括年龄、预期寿命、免疫相容性、身体的整体功能。

28.D【解析】触摸肱动脉搏动，将听诊器胸件置肱动脉搏动最明显处，一手固定，另一手握加压气球，关气门，充气至肱动脉搏动消失再升高 $20 \sim 30\text{mmHg}$ 。

29.D【解析】骨结核发生部位在脊柱的约占 30%，其次为膝关节、髋关节和肘关节。

30.C【解析】留置导尿管尿管终点应保留的部位是膀胱。

31.A【解析】在重力作用下，膈肌下降，胸腔容量加大，肺活量增加。部分血液滞留在下肢和盆腔，回心血量减少，减轻肺部淤血和心脏负担，改善呼吸困难。

32.B【解析】大剂量顺铂化疗在无水、无利尿措施时肾毒性发生率为 100%。水化可缩短顺铂血浆浓度半衰期、增加顺铂肾脏清除率。

33.D【解析】孕妇发生早产时容易变得焦虑，主要是因为担心早产儿的预后。

34.B【解析】护理人员除了对患者进行身体上的护理，还应注意与患者沟通交流，缓和患者的情绪，减轻患者心理负担。

35.C【解析】吗啡可引起 Oddi 括约肌痉挛，加重疼痛，因此禁用吗啡。

36.A【解析】稽留热：体温持续在 $39^{\circ}\text{C} \sim 40^{\circ}\text{C}$ ，达数天或数周，24 小时波动范围不超过 1°C 。常见于肺炎球菌肺炎、伤寒等。

- 37.B【解析】评估肝硬化患者有无腹水的最佳方法是叩诊。
- 38.C【解析】患者闷闷不乐，一言不发，暗自垂泪，感觉自己没有未来，担心拖累家人，是抑郁的表现。
- 39.C【解析】因患者记忆力严重减退、反应迟钝，经常猜疑别人，家人都无法和其进行交流和相处，可知其有社交障碍，故目前主要心理问题为社交障碍。
- 40.C【解析】泼尼松长程用药可引起肠道副作用，如：胃肠道刺激（恶心、呕吐）、胰腺炎、消化性溃疡或肠穿孔。
- 41.D【解析】二尖瓣位于左心房和左心室之间，三尖瓣位于右心房和右心室之间。
- 42.B【解析】全身小动脉痉挛为妊娠期高血压的基本病变。由于小动脉痉挛，造成管腔狭窄，周围阻力增大，血管内皮细胞损伤，通透性增加，体液和蛋白质渗漏，表现为血压升高、蛋白尿、水肿和血液浓缩等。
- 43.D【解析】晨间护理内容包括：清洁并整理床单元，必要时更换被服；根据患者病情和自理能力，协助患者排便、洗漱及进食等；必要时给予吸痰，指导有效咳嗽；检查各种管道的引流、固定及治疗完成情况；进行晨间交流；酌情开窗通风，保持病室内空气新鲜。
- 44.A【解析】脉搏短绌常见于心房纤颤的患者，绌脉越多，心律失常越严重，病情好转，绌脉可以消失。
- 45.B【解析】先天性心脏病患儿应用强心苷类药物时，护士对其家长进行有关饮食营养的健康教育时，应强调多给患儿进食富含钾的食物。
- 46.B【解析】一级护理，每一小时巡视一次，适用对象为病人病情危重，需要绝对卧床休息，如各种大手术后、休克、昏迷、瘫痪、大出血等。
- 47.A【解析】由于该患者是腹部手术，所以铺床中部，硬膜外麻醉会引起患者呕吐，所以应当铺床头。
- 48.E【解析】160~179mmHg/100~109mmHg为2级高血压，高血压与糖尿病并存会极大程度的提高风险，所以属于极高危。
- 49.D【解析】此期最常见的心理行为问题为多种原因引起的出走、自杀及对自我形象不满而出现的心理问题。家庭及社会应给予重视，并采取积极的措施解决此类问题。
- 50.C【解析】锐器伤处理伤口首先立即从伤口的近心端向远心端挤出伤口的血液，但禁止在伤口局部挤压或按压，以免产生虹吸现象，将污染血液吸入血管，增加感染机会；用肥皂水清洗伤口，并在流动水下反复冲洗。采用生理盐水反复冲洗皮肤或暴露的黏膜处。用75%乙醇或0.5%碘伏消毒，并包扎；及时填写锐器伤登记表，并尽早报告部门负责人、预防保健科及医院感染管理科。
- 51.E【解析】判断心脏骤停的最主要指征是大动脉搏动消失。
- 52.A【解析】患者在输血后出现皮肤瘙痒，局部或全身出现荨麻疹，属于轻度的过敏反应；出现血管神经性水肿，多见于颜面部，表现为眼睑、口唇高度水肿，也可发生喉头水肿，表现为呼吸困难，两肺可闻及哮鸣音属于中度过敏反应。
- 53.C【解析】依照传染病防治法规定霍乱病人死亡后，必须将尸体立即消毒，就近火化。尸体用5%来苏尔或0.5%过氧乙酸溶液喷雾或清洗。口、鼻、肛门、阴道等开放处用浸消毒液的棉花堵塞，送火葬场焚化。
- 54.D【解析】护士巡视时发现其晚上入睡困难夜间常醒来，且多次询问护士做手术会不会痛，手术有无危险，对于该患者目前的情况，正确的护理问题是睡眠形态紊乱：与即将手术，心理负担过重有关。
- 55.A【解析】黄色蛋花汤样便，10月发病，应为秋季腹泻。秋季腹泻的致病菌为轮状病毒，小

儿腹泻的治疗原则为调整饮食，及时补液，药物治疗。抗生素应合理使用，根据症状选用合适的抗菌药物或抗真菌药物。

56.E【解析】患儿不肯入睡，哭诉不想手术，此时患儿的主要护理问题是焦虑、恐惧的心理问题。

57.C【解析】幽门螺杆菌感染引起的慢性胃炎，尤其有活动性者应给予灭菌治疗。常应用两种抗生素如阿莫西林、克拉霉素、替硝唑等和（或）枸橼酸铋钾二联或三联治疗。

58.E【解析】护患沟通的首要原则是尊重性。

59.C【解析】产妇情绪低落，其可能的原因不包括生产过程中缩宫素的使用。

60.B【解析】过度通气发病时呼吸加深加快，呼吸费力；胸闷压迫感或窒息感，可有胸痛、心悸、心动过速等。四肢末端及颜面麻木，手足抽搐，肌肉痉挛甚至强直，也可有头痛、头晕、意识障碍。

61.B【解析】侵蚀性葡萄胎又称恶性葡萄胎或破坏性绒毛膜瘤。原发灶表现最主要症状是阴道不规则流血，转移灶最常见部位是肺，阴道转移灶表现为紫蓝色结节。

62.C【解析】医院的管理环境着重强调的是医院的规章制度。

63.B【解析】乙肝疫苗接种对象为0、1、6月龄，接种3次；卡介苗在出生时接种，接种1次；百白破疫苗在3、4、5月龄和18~24月龄接种，接种4次；麻腮风疫苗在18~24月龄时接种，接种1次；脊灰疫苗在2、3、4月龄和4周岁接种，接种4次。

64.B【解析】“害怕”“惶惶不可终日”说明患者心理恐惧。

65.A【解析】卡介苗接种部位为上臂三角肌中部略下处，皮内注射0.1ml。

66.E【解析】梗阻性肥厚性心肌病疼痛护理：立即停止活动，卧床休息；避免劳累、提取重物、突然起立或屏气、情绪激动、饱餐、寒冷刺激等。

67.C【解析】青霉素：20~50U/0.1ml；链霉素：250U/0.1ml；细胞色素C：0.075mg/0.1ml；破伤风抗毒素：15U/0.1ml。

68.B【解析】头孢类过敏反应对的预防：①用药前应详细询问用药史、过敏史和家族史；②试验结果为可疑阳性，应做对照试验；③药液应现用现配；④不宜空腹进行皮肤试验或药物注射；⑤在皮内试验和用药过程中，严密观察过敏反应。

69.D【解析】医学上一般将死亡分为：濒死期、临床死亡期及生物学死亡期3期；濒死期又称临终期，是临床死亡前主要生命器官功能极度衰弱、逐渐趋向停止的时期。临床死亡期是临床上判断死亡的标准，此期表现为心跳呼吸完全停止，各种反射消失，瞳孔散大，但各种组织细胞仍有微弱而短暂的代谢活动；生物学死亡期是指全身器官、组织、细胞生命活动停止，也称细胞死亡。

70.D【解析】对一些具有扩张型心肌病临床症状的患者进行心内膜活检提示有炎症性心肌炎的证据。病毒性心肌炎启动了自身免疫反应并最终发展成为扩张型心肌病。

71.E【解析】服用铁剂从小剂量开始，并在两餐之间服用。最好与稀盐酸合剂、维生素C、果汁同服，有利于吸收，而与牛奶、茶水、蛋类、抗酸药物等同服则影响其吸收。服铁剂可出现牙齿黑染，使用吸管服药可预防。

72.E【解析】康复计划由护士与患者共同制定，护士指导患者执行。

73.C【解析】利用排除法。患者清洁工，且家人陪伴，排除A、B，尿毒症的精神症状不包括题目中的症状，排除E，题目中未提及对后遗症的描述，排除D。

74.A【解析】边喂边吸氧容易呛咳，仰卧位会加重缺氧症状；饱餐会增加心脏负荷；患儿6个月不宜低蛋白饮食。喂哺过程中可暂停，给予休息可以很好的减轻心脏负荷、改善缺氧症状。

75.D【解析】遵医嘱应用革兰阴性杆菌敏感的抗菌药物控制感染，条件成熟时应穿刺抽取脓液，

并根据药敏实验结果选择和调整敏感抗菌药物。

76.E【解析】危重患者呼吸微弱，可用少许棉花置于患者鼻孔前，观察棉花被吹动的次数，计时应1分钟。

77.A【解析】扁鹊在总结前人经验的基础上，提出了“四诊法”，即：望、闻、问、切。这四种诊法至今依然普遍使用，是中医辨证施治的重要依据。

78.E【解析】温水坐浴时间为15~20分钟。

79.C【解析】鼓励患儿多饮水使呼吸道黏膜湿润，以利于痰液的咳出，并助于黏膜病变的修复，同时防止发热导致的脱水。

80.B【解析】甲硫氧嘧啶副作用与毒性有白细胞减少，特别是粒细胞缺乏最为严重，多在治疗后2~3个月内出现，也可随时发生。

81.A【解析】尿培养标本的留取方法为中段尿留取法和导尿术留取法。

82.B【解析】Murphy征检查者以左手掌放在患者的右肋缘部，将拇指放在腹直肌外缘与肋弓交界处(胆囊点)。首先以拇指用中度压力压迫腹壁，然后嘱患者行深呼吸。深吸气时，发炎的胆囊触及正在加压的大拇指，引起疼痛，患者因疼痛而突然屏气，这就是胆囊触痛征，又称Murphy征阳性，见于急性胆囊炎。胆囊位于右方肋骨下肝脏后方。

83.B【解析】霍乱属于甲类传染病，应严格隔离。

84.B【解析】选择性5-羟色胺再摄取抑制剂(SSRIs)如氟西汀、帕罗西汀、舍曲林、西酞普兰等已成为一线用药物，这类药物起效时间约需要2周。

85.B【解析】生理盐水用于清洁口腔，预防感染；朵贝尔氏溶液用于轻度抑菌、除臭；1%~3%过氧化氢溶液用于防腐、除臭，适用于口腔感染有溃烂、坏死组织者；1%~4%碳酸氢钠溶液属于碱性溶液，适用于真菌感染。

86.A【解析】20%的甘露醇迅速降颅压，预防脑病。

87.B【解析】“您好，我是您的责任护士。”属于介绍用语。

88.D【解析】诊断未明确的急腹症患者，禁用吗啡、哌替啶等麻醉性止痛剂。病人需禁食一段时间，胃肠减压以减轻腹胀。患者血压降低不宜移动。

89.B【解析】出血性坏死性胰腺炎有腹痛、恶心、呕吐、腹膜炎体征、血和尿淀粉酶增高、高热持续不退、黄疸加深、神志模糊和谵妄、高度腹胀、血性或脓性腹水、两侧腰部或脐周出现青紫瘀斑、胃肠出血、休克等。

90.B【解析】护士持导尿管对准男性尿道口插入20~22cm，见尿液流出再插入1~2cm，动作要轻柔，切忌用力过快过猛而损伤尿道黏膜，第一次放尿不得超过1000ml，以免发生虚脱和血尿；集尿袋放置应低于耻骨联合，以免尿液反流。

91.B【解析】患者哭泣、烦躁属于愤怒期的表现。

92.D【解析】由于MRSA(耐甲氧西林金黄色葡萄球菌)的存在，现在一般不使用青霉素。所以现在有金黄色葡萄球菌感染者，可选用：红霉素、新型青霉素、庆大霉素、万古霉素或先锋霉素见治疗。

93.A【解析】qd 每日一次，qn 每晚一次，bid 一天两次，tid 一天三次，qid 一天四次。

94.B【解析】铺好的无菌盘4小时内有效；无菌容器、已开启的无菌包、已开启的无菌溶液24小时内有效。

95.A【解析】患儿输注过程中需不断观察患儿反应，有无不适及副作用，患儿睡眠时输液达不到该效果。

96.A【解析】共同参与型模式：在护理活动中，护患双方具有大致同等的主动性和权利，共同参与护理措施的决策和实施。这一模式主要适用于患慢性病和受过良好教育的病人。膀胱癌属

于肿瘤消耗病，是一个长期治疗的过程。

97.D【解析】患者的籍贯不影响患者与责任护士沟通。

98.A【解析】出院护理的目的是对病人进行出院指导，满足其身心需要，针对病人情况，交代注意事项。

99.E【解析】该患儿体温 39.8°C ，以全身用冷降温，温水拭浴简便易行。

100.E【解析】患儿肺部感染、高热以给予易消化流质饮食、半流质饮食。

101.A【解析】一般采用鼻导管持续低流量吸氧，氧流量 $1\sim 2\text{L}/\text{min}$ 。

102.B【解析】意识模糊是一种以意识内容改变为主的意识障碍，意识水平轻度下降，较嗜睡为深的一种意识障碍。患者能保持简单的精神活动，但对时间、地点、人物的定向能力发生障碍。

103.C【解析】急诊病人情况较为危重，首先建立静脉通路便于医生给药。临床上一般测量生命体征与之同时进行。

104.A【解析】CT或MRI可显示脑挫裂伤的部位、范围、脑水肿的程度及有无脑室受压及中线结构移位。

105.C【解析】脑内血肿意识障碍进行性加重，可出现失语、偏瘫、癫痫等。CT检查见到圆形或不规则高密度血肿影，周围有低密度水肿区。

106.D【解析】医护人员应与家属共同劝慰，进行治疗，以确保患者得到治疗，促进身体痊愈。

107.E【解析】主观资料：即护理对象的主诉，是其对经历、感觉、思考及担心的内容进行诉说；客观资料：即护士通过观察、体验或借助诊断仪器和实验室检查获得的资料。

108.A【解析】患者呼吸急促，首先应解决的是使呼吸通畅。

109.B【解析】呼气性呼吸困难是指由于肺组织弹性减弱、小支气管痉挛或狭窄所致。特点是呼气费力，呼气时间延长，常伴有哮鸣音。多见于支气管哮喘、慢性喘息性支气管炎、慢性阻塞性肺气肿等。

110.C【解析】哮喘分级：间歇发作（第1级）：症状 < 每周1次短暂发作夜间哮喘症状 < 每月2次预计值或 $\text{PEF} > 80\%$ 个人最佳值， PEF 或 FEV_1 变异率 < 20%；轻度持续（第2级）：症状 > 每周1次，但 < 每天1次 发作可能影响活动和睡眠夜间哮喘症状 > 每月2次，但 < 每周1次， FEV_1 > 80%预计值或 $\text{PEF} > 80\%$ 个人最佳值， PEF 或 FEV_1 变异率 20%~30%；中度持续（第3级）：每日有症状发作影响活动和睡眠夜间哮喘症状 > 每周1次 FEV_1 > 70%预计值或 $\text{PEF} 60\% \sim 79\%$ 个人最佳值， PEF 或 FEV_1 变异率 > 30%；重度持续（第4级）：每日有症状频繁发作经常出现夜间哮喘症状体力活动受限 FEV_1 > 50%预计值或 $\text{PEF} < 60\%$ 个人最佳值， PEF 或 FEV_1 变异率 > 30%。

111.E【解析】支气管舒张剂即止喘药，主要是解除支气管痉挛，控制哮喘急性发作，但无抗炎作用，重症哮喘患者尽早静脉应用糖皮质激素。

112.E【解析】下颌靠近胸骨柄可增大咽喉通道的弧度，便于胃管顺利通过会咽部。

113.C【解析】插入胃管至 $10\sim 15\text{cm}$ （咽喉部）时，若为清醒患者，嘱其做吞咽动作；若为昏迷患者，则用左手托其头部托起，使下颌靠近胸骨柄，以利插管。

114.D【解析】保证无菌物品的合格率属于质量控制中的反馈控制。

115.C【解析】手术室质量管理标准中，需要对无菌物品进行细菌培养。

116.D【解析】在亲属在场的情况下，患者出现烦躁，所以隐秘因素是患者亲属在场。

117.B【解析】伤口疼痛是导致此次交谈困难的最主要的生理因素。

118.E【解析】开放性肺结核的传播途径是空气传播。

119.D【解析】污染区：病室、处置室、污物间等；半污染区：护士站、内走廊、医疗器械等的处理室医务人员的办公室等；清洁区：医务人员的值班室、卫生间、浴室、储物间、配餐间等。

120.D【解析】开发房性肺结核执行呼吸道隔离最好给病人一间空气流通，阳光充足的房间。如无条件者，病人可单独睡一床，经常注意开窗通风。病人被服要经常用日光暴晒消毒，病人的用品食具、痰液、呕吐物都要消毒、特别注意病人痰液要吐在纸上或痰盂里，进行焚烧或灭菌后倒去。

实践能力

1.A【解析】心电图是诊断心律失常最重要的一项无创性检查技术。超声心电图是诊断心力衰竭的主要检查。

2.A【解析】婴儿日光浴一般上午8~10时，半小时即可。

3.A【解析】劳力性呼吸困难是左心衰最早出现的症状，在体力活动时发生或加重，休息后缓解或消失。

4.B【解析】确诊葡萄胎最重要的辅助检查是B超检查。

5.B【解析】化脓性脑膜炎是由各种化脓性细菌感染引起的急性脑膜炎症，是儿童、尤其婴幼儿时期常见的中枢神经系统感染性疾病。因此，避免各种感染对预防化脓性感染尤为重要。

6.B【解析】输卵管结扎常选择输卵管峡部结扎。

7.C【解析】缩窄性心包炎继发于各种急性心包炎，国内最常见的病因为结核性心包炎，其次为化脓性或创伤性心包炎后演变而来。

8.C【解析】呼吸困难、心绞痛、晕厥是主动脉瓣狭窄典型的三联征。

9.B【解析】12小时胎动，30次以上，这说明胎动良好，如果得出的结果在20次左右，即为胎动可疑，怀疑存在胎儿窘迫、缺氧问题，如果在10次以下，属于胎动减少。

10.C【解析】在我国，慢性病毒性肝炎是原发性肝癌的最主要致病因素。

11.C【解析】哮喘发作的缓解药物有(32受体激动剂类如沙丁胺醇类，迅速舒张支气管平滑肌，有一定抗炎的作用。是控制症状的首选用药。

12.D【解析】急救的顺序为CAB,即胸外按压、开放气道、人工呼吸。

13.C【解析】重症肺炎患儿腹胀的重要原因由于细菌毒素引起的中毒性肠麻痹。

14.E【解析】根据血气分析I型呼吸衰竭：无二氧化碳潴留，氧分压低于60mmHg，二氧化碳分压降低或正常。n型呼吸衰竭二氧化碳分压大于50mmHg，氧分压小于60mmHg.既有缺氧，又有二氧化碳潴留。

15.E【解析】股骨头仅有小凹动脉很少量的供血，致使股骨头严重缺血，故发生股骨头缺血坏死的机会很大。

16.D【解析】青春期的保健重点是：保证充足的营养；形成健康的生活方式（加强青春期心理生理和卫生教育；培养良好的品德。

17.C【解析】婴儿7~9个月可添加末状食物，如米汤及稀粥类。

18.D【解析】退热剂对乙脑患儿持续高热的降温效果不大，可采用物理和药物降温相结合的方法，将肛温控制在38C左右。药物降温可用小量阿司匹林或25%安乃近溶液滴鼻或安乃近肌注。

19.B【解析】精神分裂症患者最常见的幻觉是幻听。

20.D【解析】阿尔茨海默病患者出现四处徘徊，无目的走动时，护士应高度关注发生走失。

21.C【解析】咳脓性痰、量较多排除A，因咳嗽引起的胸痛和体温低热也不是主要问题，排除B、D，题目中未提及知识缺乏相关的信息，排除E。

22.B【解析】支气管哮喘听诊为两肺满布哮鸣音。

23.D【解析】消化道出血的生活指导，避免油腻食物。消耗性疾病增加体育锻炼不适宜。禁食更加会加重胃粘膜损伤。

- 24.E【解析】腹膜后引流管一周后拔出，一般卧床1~2周，防止出血。
- 25.C【解析】保持呼吸道通畅，防止误吸导致的窒息。
- 26.D【解析】阵发性室性心动过速心电图特点：3个或以上的室性期前收缩连续出现；QRS波群变大畸形，时限超过0.12秒；ST-T波方向与QRS波群主波方向相反；心室率通常为100~250次/分；心律规则，但亦可稍不规则；P波与QRS波群无固定关系，形成房室分离；通常发作突然；心室夺获与室性融合波，室速发作时少数室上性冲动可下传心室，产生心室夺获。心室夺获与室性融合波的存在是确立室性心动过速诊断的最重要依据。
- 27.B【解析】对肠减压的可以减轻腹胀膨胀。
- 28.E【解析】闭式引流主要靠重力引流，水封瓶液面应低于引流管胸腔出口平面60cm。因此，该装置给予胸腔的施压压力为60cmH₂O。
- 29.A【解析】血培养一般选择病人寒战时采血，这样可以避免应用抗生素以后出现的假阴性结果，较易发现致病菌。
- 30.D【解析】牛奶中钙磷两种矿物元素的比例不合理，磷元素过多“排挤”体内的钙元素，维生素D促进钙的吸收。
- 31.C【解析】超声心动图可实时观察心脏和大血管结构，对心包积液、心肌病、先天性心脏病、各种心瓣膜病、急性心肌梗死的并发症、心腔内附壁血栓形成等有重要诊断价值。
- 32.B【解析】低钾血症的心电图是QT间期延长，ST段下降，T波低平、增宽、双向、倒置，U波增高。
- 33.C【解析】倦怠乏力不会是甲亢。糖尿病三多一少表现：多饮、多尿、多食和体重减轻。
- 34.D【解析】输卵管妊娠，病人应卧床休息，避免腹压增大。应随时观察病人阴道出血量，腹痛程度等症状的发展，及时发现病情变化。密切关注病人生命体征，重视病人主诉。
- 35.C【解析】流行性乙型脑炎极期临床表现：高热、意识障碍、惊厥或抽搐、呼吸衰竭、其他神经系统表现、颅内高压。其中高热、惊厥及呼吸衰竭是乙脑极期的严重症状，三者相互影响，其中，呼吸衰竭常为致死的主要原因。
- 36.C【解析】患者受凉后哮喘发作，呼吸困难加重2天，皮肤潮红，多汗，眼球结膜水肿，慢性缺氧表现，可持续低流量吸氧，如伴有急性肺水肿应酒精湿化减少肺泡表面张力，以此改善气体交换受损情况。
- 37.E【解析】葡萄胎患者最好的避孕方式是工具避孕。
- 38.A【解析】气体进入胸膜腔，叩诊鼓音，浊音界应下移。
- 39.E【解析】阴道流血的患者避免阴道检查。
- 40.A【解析】早产是指妊娠不满37周分娩，宫口开大6cm进入第一产程。
- 41.B【解析】洋地黄类药物中毒出现低钾血症。
- 42.D【解析】长期服用抗生素，会产生耐药性或发生其他病菌的感染，使病情得以继续发展、恶化。
- 43.B【解析】独立性增强。随着少男少女自我意识的形成，他们的独立性急剧增强，他们不再被动地听从父母的教诲和安排，而是渴望用自己的眼睛看世界，用自己的标准衡量是非曲直。这种从被动到主动，从依赖到独立的转变，对于青少年来说是成长的必由之路。
- 44.E【解析】药物治疗是中度以上抑郁发作的主要治疗措施。
- 45.B【解析】手术治疗是其首选方案，尤其是早期病例；手术加放射治疗适用于已有转移或可疑淋巴结转移者，可于术前或术后加用放射治疗，提高疗效；放射治疗适用于不能耐受手术或晚期不宜手术的病例。

46.B【解析】机体代偿性出现血压升高，脉压增大，脉搏慢而有力，呼吸深而慢（常说两慢一高）这种典型的生命体征改变称为库欣反应。病情严重者血压下降，脉搏快而弱，呼吸浅促，最终因呼吸循环衰竭而死亡。

47.E【解析】该病有明显的家族史。

48.D【解析】出院后仍需要穿弹力袜或用弹力绷带1~3个月。休息时适当抬高患肢，避免紧身裤、久站、久坐、双膝交叉过久。

49.A【解析】维生素B12促进红细胞的发育和成熟，使肌体造血机能处于正常状态，预防恶性贫血；维护神经系统健康。

50.E【解析】胎位、心率、宫缩均正常，建议阴道检查后确定分娩方式。

51.A【解析】阿司匹林应在饭后服用，以减少对消化系统的刺激。

52.A【解析】库欣综合征的临床表现：①典型体型（向心性肥胖）：满月脸、水牛背，多血质；②全身及神经系统：情绪不稳，烦躁、失眠，精神病；③皮肤表现：皮肤薄、瘀斑；④心血管表现：高血压；⑤对感染的抵抗力减弱：真菌感染；⑥性功能障碍；⑦代谢障碍：糖、脂、蛋白质、水电解质。

53.A【解析】类风湿性关节炎护理措施：①一般护理，嘱病人在急性期、发热或有内脏受累表现时卧床休息。给予富含蛋白质和维生素的饮食，有贫血者增加含铁食物。②保护关节功能，卧床休息时应平卧硬床，不宜取高枕屈颈和膝部屈曲姿势；对晨僵肢体戴手套保暖，起床后用热水浸泡或洗温水浴，以减轻晨僵程度和尽快缓解症状；关节疼痛明显者遵医嘱嘱服止痛药物；鼓励病人在可以耐受的范围内积极进行主动或被动锻炼；关节局部施行理疗和按摩，以增加局部血液循环，使肌肉松弛，减轻疼痛，消除关节僵硬。③观察关节疼痛、肿胀和活动受限的变化，晨僵、关节畸形的进展或缓解的情况；注意关节外的系统受累症状⇒④遵医嘱用药并应注意观察疗效和不良反应。

54.D【解析】三度房室传导阻滞又称为完全性房室传导阻滞，因为心室率缓慢，可出现晕厥、阿-斯综合征、心脏性猝死、心力衰竭、脑栓塞等并发症。

55.A【解析】孕妇自做胎动计数与使用仪器计数结果基本相符，因此，胎动计数是最简单、直接、真实、准确的自我监护办法。

56.E【解析】分娩后2~3天，会出现产后宫缩痛，会阴也会出现轻度水肿。都给排尿带来困难，均会影响排尿。2~3天之后，症状会缓解。

57.B【解析】癫痫强直性痉挛发作的特征表现是意识障碍和全身抽搐。

58.E【解析】溺水的治疗原则有：①迅速清除口、鼻中的污物，以保持呼吸道通畅，迅速将患者置于抢救者屈膝的大腿上，头倒悬轻按患者背部迫使呼吸道及胃内的水倒出。②淡水淹溺者可用3%高渗盐水静滴，海水淹溺者可用5%葡萄糖或低分子右旋糖酐静滴。③心肺复苏处理。④防治并发症。

59.D【解析】肺炎球菌性肺炎可并发菌血症、心内膜炎、脑膜炎等。

60.D【解析】口腔黏膜有白色乳凝块样小点，可以判断为白色念珠菌感染。白色念珠菌局部治疗应用2%碳酸氢钠溶液。

61.E【解析】肺动脉发育差和左室容量小是手术的相对禁忌。

62.A【解析】腹股沟斜疝出院指导内容：①出院后注意适当休息，逐渐增加活动量，3个月内避免参加重体力劳动或提举重物。②保持排便通畅，多饮水，多吃蔬菜等粗纤维食物，养成定时排便的习惯，以防便秘发生。③积极预防和治疗相关疾病，如肺部疾患，前列腺肥大等。④注意避免腹内压升高的因素，如剧烈咳嗽、用力排便等。⑤遵医嘱按时服药，定期复查。⑥若病复发，应及早治疗。

- 63.B【解析】抬高患肢有利于淋巴回流。
- 64.D【解析】四肢较紫，扣除一分。其他均正常。
- 65.B【解析】宫颈柱状上皮异位手术后，患者2个月后禁止性生活及盆浴，防止感染。
- 66.D【解析】心脏骤停或猝死，除颤仪必不可少。
- 67.C【解析】百忧解主要不良反应是胃肠道功能紊乱。
- 68.C【解析】中暑的临床表现：患者出现高热、无汗、口干、昏迷、血压下降、呼吸衰竭等现象，体温达到 40°C 以上、皮肤干热无汗、神志障碍、脏器衰竭等。并且患者夏天在地里劳作，可以判断他是中暑。
- 69.D【解析】儿童身体表面积划分：头颈部面积= $[9+(12-\text{年龄})]\%$ ，双下肢面积= $[46-(12-\text{年龄})]\%$ ，手掌法：不论年龄或性别，若将五指并拢、单掌的掌面面积占体表面积的1%。所以，可以计算： $100\%-[9+(12-6)+8]\%=77\%$ 。
- 70.A【解析】激素的副作用：①向心性肥胖、满月脸、水牛背、多毛、痤疮、高血压、糖尿病、高血脂、低血钾、骨质疏松；②诱发或加重感染或使体内潜在病灶扩散；③诱发或加重胃、十二指肠溃疡；④可引起饮食增加、激动、失眠、个别人可诱发精神病，偶尔可诱发癫痫；⑤使眼压升高，诱发青光眼、白内障。
- 71.B【解析】破伤风诊断：①患者有开放性损伤感染史，或新生儿脐带消毒不严，产后感染，外科手术史；②前驱期表现乏力，头痛，舌根发硬，吞咽不便及头颈转动不自如等；③典型表现为肌肉持续性强直收缩及阵发性抽搐，最初出现咀嚼不便，咀嚼肌紧张，疼痛性强直，张口困难，苦笑面容，吞咽困难，颈项强直，角弓反张，呼吸困难，紧张，甚至窒息；④轻微的刺激（强光，风吹，声响及震动等），均可诱发抽搐发作；⑤局部型破伤风，肌肉的强直性收缩仅限于创伤附近或伤肢，一般潜伏期较长，症状较轻，预后较好。
- 72.E【解析】结核菌素感染阳性，防止其传染。
- 73.B【解析】家庭访视的内容有：①明确新生儿的出生情况；②新生儿出生后生活状态及家居环境的了解和指导；③新生儿的预防接种及疾病筛查；④对新生儿喂养与护理的指导；⑤新生儿的体重监测。⑥新生儿体格检查。
- 74.B【解析】肺性脑病早期可表现为头痛，头昏，记忆力减退，精神不振，工作能力降低等症状，继之可出现不同程度的意识障碍，轻者呈嗜睡，昏睡状态，重则昏迷，主要系缺氧和高碳酸血症引起的二氧化碳麻醉所致，此外还可有颅内压升高，视神经乳头水肿和扑翼样震颤，肌阵挛，全身强直一阵挛样发作等各种运动障碍，精神症状可表现为兴奋，不安，言语增多，幻觉，妄想等。
- 75.B【解析】喉痉挛轻者可表现为轻微吸气性喘鸣，重者可出现完全性上呼吸道梗阻。血清钙离子降低是引起惊厥、喉痉挛、手足抽搐的直接原因。血清钙浓度正常值为 $2.25\sim 2.75\text{mmol/L}$ 。
- 76.E【解析】消化性溃疡不可服用止痛药，一是会掩盖病情，二是止痛药一般都会损伤胃黏膜。
- 77.C【解析】避免1?癌术后的并发症倾倒综合征，注意进餐后应+卧10~20分钟，少食多餐，避免过甜、过咸、过浓的流质饮食，应该进食低碳水化合物和高蛋白饮食。
- 78.D【解析】根据患者痛经，进行性加重，妇科检查子宫后倾固定，子宫峡部后壁可触及多个小结节，触痛明显诊断首先考虑子宫内异症。达那唑，该药副作用大，对肝肾有一定损害，长期使用会引起骨质疏松，需要规范用药。
- 79.D【解析】反常呼吸运动是一种病理的呼吸运动，是胸部外伤后至胸部多根多处肋骨骨折，使胸壁失去完整肋骨支撑而软化所致，正常人在吸气时胸廓抬起，呼气时胸壁下降；反常呼吸运动正好相反，在吸气时胸廓下降，呼气时胸壁抬起。在胸外伤时，多处多根肋骨骨折时，胸廓的完整性遭到破坏，导致胸部伤处软组织失去胸廓的支撑，出现反常呼吸，即随呼气外凸，

吸气时凹陷，又被称为连枷胸。

80.E【解析】每次会阴照射时间为20分钟。

81.E【解析】促使真菌病发病的因素有：①新生儿、早产儿、营养不良及久病虚弱的患儿；②慢性消耗性疾病如恶性肿瘤；③影响免疫功能的网状内皮系统疾病及血液病如淋巴瘤、白血病、粒细胞缺乏症等；④代谢紊乱性疾病如糖尿病及肾功能衰竭；⑤长期使用肾上腺皮质激素及其他免疫抑制剂，引起机体免疫功能低下；⑥先天性免疫功能缺陷；⑦长期使用广谱抗生素，抑制了肠道内微生物，使菌群失调；⑧医院内各种侵入性治疗（如较长时间留置各种导管）而感染获得性免疫缺陷病。

82.C【解析】对于急腹症的患者要定时观察腹部症状和体征。

83.C【解析】预防口腔感染，口腔护理和漱口是最有效的措施。每天刷牙3次以上，不太适宜，会使牙龈出血，再障病人避免牙龈出血是很重要的注意事项。选项A、B、E是隔离措施，用来预防感染，与预防口腔感染没有直接关系。

84.D【解析】术后去枕平卧6~8小时，避免过度变换体位而引起血压降低。术后5~7天内避免下床活动，可适当在床上活动翻身，或进行全身双下肢按摩预防深部静脉血栓。术后待肠蠕动恢复后，给予高蛋白、高维生素、高纤维、易消化的饮食，配以果汁、水果等，保持大便通畅，预防便秘，以免因腹压增高而引起继发性大出血。指导病人学会使用减轻疼痛的方法，如分散注意力、听音乐、交谈等。指导病人观察血尿的情况，如发现血尿严重，及时报告医护人员，适当调整气囊导尿管的牵拉力、位置等，减轻疼痛。疼痛难忍时，遵医嘱应用解痉、止痛剂。

85.A【解析】支气管扩张症常见并发症是肺源性心脏病。杵状指由于肢体末端血液循环障碍引起。慢性缺氧引起。

86.C【解析】BMI计算公式=体重/身高²；过轻：低于18.5；正常：18.5~24.99；过重：25~28；肥胖：28~32；非常肥胖：高于32。

87.B【解析】慢性胃炎典型症状是伴随贫血。

88.E【解析】胃管引流液反映手术后的出血与恢复情况。

89.B【解析】早产儿呼吸中枢不健全，易发生缺氧和呼吸暂停。有缺氧症状者给予氧气吸入，经皮血氧饱和度维持在85%~93%，一旦症状改善立即停用，防止发生早产儿视网膜病变。

90.A【解析】阿仑膦酸钠必须在每天第一次进食、喝饮料或应用其它药物治疗之前的至少半小时，用白水送服，因为其它饮料（包括矿泉水）、食物和一些药物有可能会降低本品的吸收。

91.C【解析】有些情况是不适合早期喂养的，比如：①新生儿曾有过宫内窘迫和窒息；②新生儿呼吸困难；③新生儿正在使用呼吸机，有可能导致缺血和缺氧。这样的情况下，可能出现胃肠道功能障碍，食物不易消化，容易引起肠道感染和坏死性小肠结肠炎。还有些情况也不宜早期喂养，如动脉导管未闭，使用消炎止痛药物时，患有败血症时，还有脐动脉插管及换血术后24小时内都应该控制喂奶。

92.E【解析】行动脉造影是为了协助诊断血栓闭塞性脉管炎，确定动脉闭塞的部位、范围、程度及侧支循环形成状况而作的检查。

93.E【解析】肋骨骨折典型检查结果是直接和间接压痛。

94.B【解析】早产儿的护理措施：保暖、合理喂养、预防感染、维持有效呼吸、密切观察病情。患儿病情好转出院，由于新生儿各方面发育不完全，预防感染尤为重要。

95.C【解析】胎位为先露部的代表在产妇骨盆的位置，顶先露的代表骨为枕骨；臀先露的代表骨为骶骨。“圆而硬”为头，宫底是在上方，据此都可排除A、B、E。“右侧凹凸不平”为“四肢”，“左侧相对平坦”为“背”“臀”。据此推出是纸在左。另，胎心位置：若枕先露，在脾下

方右或左侧听得清；肩先露，是在脐下方听得清，臀先露为脐上方右或左侧听得清。

96.E【解析】根据公式： $\text{出生体重} + 6 \times 0.7 + (\text{月龄} - 6) \times 0.5$ 可知一般女患儿10个月体重应在8.57kg左右，体重减轻大于40%，属重度营养不良。病程2周~2月属迁延性腹泻。

97.D【解析】白蛋白、总蛋白量减低，血钾、血钙偏低，常并有钙及其他微量元素缺乏。

98.A【解析】补液量根据小儿体重计算，该患儿严重营养不良，补液相应减少，速度要减慢。

99.D【解析】腹泻导致营养不足，应及时补充葡萄糖补充能量。

100.C【解析】 $\text{PaO}_2 55\text{mmHg}$ 仍低，应首先纠正低氧血症，进行家庭氧疗。

101.C【解析】哮喘是一种终身性疾病，不可治愈，但可以通过有效的哮喘管理，通常可以实现并维持哮喘控制，健康教育应帮助患者掌握自我管理技能。

102.E【解析】哮喘日记的作用是为疾病预防和治疗提供参考资料，应记录吸氧时间及次数、症状发作程度、发作次数等症状及主观感觉，记录所应用的药物，除此之外记录反映肺功能状况的峰流速值。

103.C【解析】针对个体情况有效控制可诱发哮喘的各种因素，包括避免摄入引起过敏的食物、避免吸入刺激性气体、避免呼吸道感染、避免剧烈运动、避免持续的喊叫等过度换气的动作，不养宠物，带围巾口罩避免冷空气刺激，在缓解期应加强体育锻炼、耐寒锻炼及耐力训练，以增强体质。

104.B【解析】患者情绪高度紧张，诉说有濒死感，由此判断患者此时十分恐惧。

105.E【解析】肝硬化易并发肝性脑病，可用生理盐水或弱酸性溶液灌肠，忌用肥皂水。

106.C【解析】分流术后，观察有无吻合口出血、肝性脑病等并发症；平卧48小时，翻身动作应轻缓，保持大小便通畅，1周后方可下床活动，以防止血管吻合口破裂。

107.B【解析】护士每小时为患儿输入的液体量为 $8 \times 20 = 160\text{ml/h}$ ，故选B。

108.D【解析】腹泻病是自限性疾病，治疗原则为预防脱水，纠正脱水，继续饮食，合理用药（指口服补液盐，并非止泻药）。补液治疗需监测24小时出入量；同时腹泻应关注肛周皮肤的护理，谨防臀红；吐泻丢失过多以及摄入不足、钾不能补偿等可导致低血钾发生；若患儿出现呕吐，应避免口服，防止误吸，静脉补充液体。

109.D【解析】患者体温 39°C ，高热，护理问题尤为明显。

110.B【解析】体温过高物理措施降温。

111.C【解析】高代谢症群，甲状腺肿，眼征，为典型甲状腺功能亢进表现，T₃、T₄均增高支持诊断。

112.D【解析】甲亢治疗主要包括抗甲状腺药物、¹³¹I及手术治疗。药物治疗简单易行，常用ATD分为噻腺类和咪唑类，甲硫咪唑（属咪唑类药物）可做首选药。甲状腺三度肿大或内科治疗不理想考虑手术治疗。

113.B【解析】粒细胞减少为抗甲状腺药物常见不良反应。

114.E【解析】粒细胞减少易并发感染，故预防感染。

115.B【解析】保持引流管通畅，必要时用生理盐水低压冲洗或用50ml注射器负压抽吸，以防胆汁逆流一起感染，而不是每日简单冲洗。

116.D【解析】更换引流袋时需严格执行无菌操作，防止感染，应到医院定期更换引流袋。

117.B【解析】该病体征为：呈桶状胸，有些患者呼吸变浅，呼吸频率增快；语颤减弱或消失；呈过清音，心浊音界缩小，肺下界和肝浊音界下降；两肺呼吸音减弱，呼气延长，部分患者可闻及干性啰音和（或）湿性啰音。

118.D【解析】氨茶碱具有舒张支气管平滑肌作用，并具有强心、利尿、扩张冠状动脉、兴奋呼吸中枢和呼吸肌作用。

119.D【解析】低血糖为糖尿病常见潜在并发症之一，部分人群易在后半夜及清晨发生低血糖，该病人正在接受“三短一长”治疗方案，极易发生低血糖。

120.D【解析】较长时间的低血糖昏迷可引起脑部损伤，一旦确认病人发生低血糖，应尽快补充糖分，解除脑细胞缺糖状态，同时注意低血糖诱发的心脑血管疾病。

全国护士执业资格考试 2017年真题

专业实务

A1/A2型选择题（1~100题）

答题说明：以下每一道考题下面有A、B、C、D、E五个备选答案。请从中选择一个最佳答案。

- | | |
|------------------------|---------------------|
| 1. 引起病毒性心肌炎最常见的病毒是 | B. 腰1~2 |
| A. 疱疹病毒 | C. 腰2~3 |
| B. 柯萨奇病毒 | D. 腰3~4 |
| C. 肝炎病毒 | E. 腰4~5 |
| D. 流感病毒 | 5. 正常分娩胎膜破裂的时间一般是 |
| E. 轮状病毒 | A. 临产期 |
| 2. 缓解心绞痛发作最有效、作用最快的药物是 | B. 潜伏期 |
| A. 硝苯地平 | C. 活跃期 |
| B. 普萘洛尔 | D. 第二产程 |
| C. 阿司匹林 | E. 第三产程 |
| D. 硝酸甘油 | 6. 心肺复苏首选的药物是 |
| E. 阿托品 | A. 阿托品 |
| 3. 护士处理医嘱时，应首先执行的医嘱是 | B. 利多卡因 |
| A. 长期医嘱 | C. 肾上腺素 |
| B. 临时医嘱 | D. 异丙肾上腺素 |
| C. 临时备用医嘱 | E. 氧化钙 |
| D. 长期备用医嘱 | 7. 属于甲类传染病的是 |
| E. 停止医嘱 | A. 疟疾 |
| 4. 腰椎间盘突出最易发生的部位是 | B. 黑热病 |
| A. 胸12~腰1 | C. 炭疽 |
| | D. 艾滋病 |
| | E. 鼠疫 |
| | 8. 下列药物中引起再生障碍性贫血的是 |
| | A. 氯霉素 |

- B. 氯丙嗪
C. 链霉素
D. 氨基糖苷类
E. 头孢唑辛酯
9. 患儿，男，5岁。因肾病综合征给予肾上腺皮质激素治疗5个月，出现水肿减轻，食欲增加，双下肢疼痛，最应关注的药物副作用是
- A. 高血压
B. 库欣综合征
C. 白细胞减少
D. 消化道溃疡
E. 骨质疏松
10. 关于甲状腺功能亢进患者的心理护理，下列叙述错误的是
- A. 限制患者参与团体活动
B. 向患者家属解释病情
C. 与患者交谈，鼓励病人表达内心的感受
D. 指导患者家属勿提供兴奋、刺激的消息
E. 理解同情患者，保持情绪稳定
11. 中医理论中，“具有防御作用而运行于脉外之气”被称为
- A. 元气
B. 营气
C. 肺气
D. 卫气
E. 真气
12. 急性心肌梗死24小时内应禁用的药物是
- A. 利多卡因
B. 速尿
C. 尿激酶
D. 硝酸甘油
E. 洋地黄
13. 属于开放式提问的是
- A. “您昨天呕吐了几次？”
B. “您早餐后服过药了吗？”
C. “现在您头还晕吗？”
D. “您今天感觉怎么样？”
E. “您昨晚睡了几个小时？”
14. 下列药物中均为幽门螺杆菌的治疗方案药物的是
- A. 奥美拉唑+克拉霉素+阿莫西林+枸橼酸铋钾
B. 红霉素+奥美拉唑+阿莫西林+枸橼酸铋钾
C. 硫酸镁+奥美拉唑+克拉霉素+枸橼酸铋钾
D. 多潘立酮+奥美拉唑+克拉霉素+枸橼酸铋钾
E. 青霉素+克拉霉素+甲硝唑+枸橼酸铋钾
15. 肺炎患者咳大量黄色脓痰，最有可能提示感染的是
- A. 肺炎支原体
B. 金黄色葡萄球菌
C. 白色念珠菌
D. 冠状病毒
E. 肺炎链球菌
16. 给婴儿口服脊髓灰质炎减毒活疫苗时，正确的做法是
- A. 用温热水送服
B. 用热开水送服
C. 冷开水送服或含服
D. 热开水溶解后服用
E. 服后半小时可饮用热牛奶
17. 诊断急性呼吸窘迫综合征的必要条件是
- A. $APWCP < 18 \text{ mmHg}$
B. $PaO_2/FiO_2 < 200$
C. $PaO_2/FiO_2 < 300$
D. $PaCO_2/FiO_2 < 200$
E. $PaCO_2/FiO_2 < 300$
18. 亚急性心内膜炎血培养标本采血量应为
- A. 1~3 ml
B. 4~6 ml
C. 7~9 ml
D. 10~15 ml

- E. 16 ~18ml
19. 关于宫颈癌的叙述正确的是
- A. 多为鳞癌和腺癌，以腺癌为主
- B. 转移途径以直接蔓延和淋巴转移为主，血性转移极少见
- C. 病变多发生在子宫颈外口处
- D. 宫颈原位癌不属于宫颈上皮内瘤样变
- E. 可表现为菜花型、浸润型、溃疡型三种类型
20. 引起猩红热的病原体是
- A. 金黄色葡萄球菌
- B. A组β型溶血性链球菌
- C. B组链球菌
- D. C组链球菌
- E. 肺炎链球菌
21. 门脉高压患者出血的特点是
- A. 以呕血为主，可自行停止
- B. 以便血为主，可自行停止
- C. 有呕血、便血，可自行停止
- D. 有呕血、便血，不能自行停止
- E. 出血量小，可自行停止
22. 以下哪种药物抑制胃酸分泌作用最强
- A. 奥美拉唑
- B. 法莫替丁
- C. 氢氧化铝镁
- D. 枸橼酸铋钾
- E. 硫糖铝
23. 以下属于新生儿病理性黄疸的是
- A. 血清总胆红素逐渐加重，每日上升2mg/dl
- B. 生后24小时内出现黄疸
- C. 黄疸持续时间足月儿>1周
- D. 母亲血型A型，患儿血型B型
- E. 母亲血型A型，患儿血型O型
24. 下列属于侵犯患者隐私权的是
- A. 未经患者许可对其体检时让医学生观摩
- B. 对疑难病例进行科室内探讨
- C. 在征得患者同意下将其资料用于科研
- D. 在患者病历上标注患有传染性疾病
- E. 对患有淋病的患者询问其性生活史
25. 临产后最主要的产力是
- A. 子宫收缩力
- B. 腹肌收缩力
- C. 膈肌收缩力
- D. 肛提肌收缩力
- E. 骨骼肌收缩力
26. 慢性阻塞性肺气肿的病理改变不包括
- A. 肺过度膨胀
- B. 外观苍白或灰白
- C. 镜检可见肺大泡
- D. 肺血供增多
- E. 弹力纤维网破坏
27. 肺心病的预防不包括
- A. 提倡戒烟
- B. 增强免疫力
- C. 减少有害物质的吸入
- D. 预防感染
- E. 多睡少动
28. 最易并发阻塞性肺气肿的疾病是
- A. 慢性支气管炎
- B. 支气管哮喘
- C. 慢性肺脓肿
- D. 支气管扩张
- E. 肺结核
29. 浅Ⅱ度烧伤的损伤范围是
- A. 角质层
- B. 生发层
- C. 真皮浅层
- D. 皮肤全层
- E. 皮下、肌肉或骨骼
30. 通过兴奋β₂肾上腺素能受体缓解支气管痉挛的药物是
- A. 氨茶碱
- B. 麻黄素
- C. 阿托品

- D. 肾上腺素
- E. 沙丁胺醇

31. 暴发性流脑病情危重，死亡率高，患者、家属均可产生焦虑及恐惧心理，护士进行护理时不妥的做法是

- A. 镇静，守候在患者床前
- B. 鼓励患者朋友、家人探视
- C. 密切观察患者病情变化
- D. 取得患者及家属的信赖
- E. 做好安慰解释工作

32. 吸氧时流量为 3L/min，其氧浓度为

- A. 29%
- B. 33%
- C. 37%
- D. 41%
- E. 45%



33. 婴

幼儿，4个月，早期萌牙，萌了几颗牙齿

- A. 2颗
- B. 4颗
- C. 6颗
- D. 8颗
- E. 10颗

34. 与婴幼儿智力发育密切相关的内分泌腺是

腺是

- A. 下丘脑
- B. 腺垂体
- C. 神经垂体
- D. 甲状腺
- E. 胰腺

35. 肥厚型心肌病是以下哪个部位的肥厚

为特征

- A. ①+③ B. ①+②
- C. ②+④ D. ①
- E. ③+④

36. 目前医学界主张判断死亡的诊断标准是

准是

- A. 瞳孔散大固定
- B. 各种反射消失
- C. 呼吸停止

- D. 心跳停止
- E. 脑死亡

37. 心脏正常窦性心律的起搏点是

- A. 心房
- B. 窦房结
- C. 房室结
- D. 希氏束
- E. 左心室

38. 慢性肺心病患者的心理社会状况评

估内容不包括

- A. 家庭角色和家庭类系的变化
- B. 经济问题
- C. 社会孤立
- D. 失业问题
- E. 治疗方案

39. 对诊断不明的急腹症患者禁用泻药的主要原因

是

- A. 易致感染扩散
- B. 减少肠道蠕动

- C. 易致血压下降
D. 影响肠道消化吸收
E. 易致水电解质失衡
40. 对于需要静脉输液的成年人，使用头皮针进行静脉穿刺时，优先选择的血管是
- A. 贵要静脉
B. 头静脉
C. 桡静脉
D. 手背静脉网
E. 肘正中静脉
41. 某甲状腺功能亢进症患者，行基础代谢率测定时间宜在
- A. 下午6点，餐后和静卧
B. 清晨，空腹和静卧
C. 下午4点，静卧
D. 午间12点，餐后和静卧
E. 下午2点，静卧
42. 患者，女，69岁。癌症晚期，晨起空腹采血检查。护士第一次静脉穿刺失败，患者问：“是看我要死了就拿我练手了是吗？”此时护士恰当的做法是
- A. 向患者道歉并争取谅解
B. 暂时离开患者，请其他护士前来处理
C. 向患者解释穿刺失败是患者自身原因造成的
D. 请患者给第二次机会，并保证这次穿刺一定成功
E. 不做解释，先执行其他患者的治疗
43. 患者，男，40岁。因劳累近2周自感头晕、头疼，连续三次测血压值为160/100 mmHg，休息后血压可自行恢复正常，诊断首先考虑
- A. 急进性高血压
B. 慢性肾炎
C. 甲亢
D. 原发性高血压
E. S L E
- 患者，男，18岁。支气管哮喘2年，同时使用几种气雾剂治疗。正确的使用顺序是
- A. 先用支气管扩张剂，再用激素类气雾

剂
剂
剂

- B. 先用激素类气雾剂，再用支气管扩张剂
C. 先用激素类气雾剂，再用茶碱类气雾剂

D. 先用支气管扩张剂，再用茶碱类气雾剂

E. 先用茶碱类气雾剂，再用支气管扩张剂

45. 根据 2005 年心肺复苏指南，首选的打开气道的方法是

A. 托颈压额法

B. 仰头抬颌法

C. 托颌法

D. 抬颈法

E. 压额法

46. 地高辛用于治疗心力衰竭的主要药理作用是

A. 扩张冠状动脉

B. 增强心肌收缩力

C. 减轻心脏前负荷

D. 减少心律失常的发生

E. 降低心脏的传导性

47. 肾病综合征最根本的病理生理改变是

A. 水肿

B. 高血压

C. 低蛋白血症

D. 大量蛋白尿

E. 高胆固醇血症

48. 患儿，男，16 岁。因患“痤疮”3 年入院，经实验室和影像学检查后，确诊为库欣综合征，目前必要的护理评估是

A. 营养状态

B. 皮肤黏膜状态

C. 意识状态

D. 心率、心律

E. 血压

49. 预防、医疗、保健机构发现艾滋病病毒感染者时，以下措施不正确的是

A. 身体约束

B. 留观

C. 给予宣教

D. 医学观察

E. 定期和不定期访视

50. 患者，男，56 岁。支气管哮喘发作，呼吸困难。此时护士应协助其采取的体位是

A. 半坐卧位

B. 端坐位

■ C. 中凹卧位

D. 头高足低位

E. 头低足高位

51. 患者，男，46 岁。患消化道溃疡多年，今晚饮酒后出现上腹部剧烈疼痛，面色苍白，腹肌紧张，全腹明显压痛反跳痛。该患者首要的护理措施是

A. 吸氧

B. 继续观察病情

C. 绝对卧床休息

D. 禁食及胃肠减压

E. 建立静脉通路

52. 患者，男，35 岁。右外踝软组织损伤半天，局部青紫、肿胀。目前应采取的措施是

A. 湿热敷

B. 冰袋冷敷

C. 红外线灯照射

D. 局部按摩

E. 早期功能锻炼

53. 患者，男，68 岁。48 小时前急性心梗发作入院。现其病情稳定，家属强烈要求探视，但未到探视时间。此时护士首先应该

A. 请护士长出面调解

B. 请主管大夫出面调解

C. 向家属耐心解释取得家属理解

D. 悄悄让家属进入病房

E. 不予理睬

54. 女婴，月龄 4 个月。足月儿，体检指标正常，此月龄最合适添加的辅食是

A. 蛋黄

B. 饼干

C. 粥

D. 烂面

E. 肝泥

55. 患者，男，78 岁。患下肢动脉硬化闭塞症住院。护士促使患者适应医院环境的护

理措施不包括

- A. 增加患者的信任感
- B. 热情接待并介绍医院规定
- C. 关心患者并主动询问其需要
- D. 协调处理病友关系
- E. 帮助患者解决一切困难

56. 患者，女，40岁。慢性肾小球肾炎病史10年，因反复发作不愈，影响生活和工作，患者表现非常焦虑。护士针对该患者采取的心理护理内容中，重要性最低的是

- A. 注意观察患者心理活动
- B. 及时发现患者不良情绪
- C. 主动与患者沟通，增加信任感
- D. 与家属共同做好患者的疏导工作
- E. 向患者讲解慢性肾小球肾炎的病因

57. 患者，男，55岁。因关节疼痛需每日红外线照射一次，在照射过程中观察皮肤出现紫红色，此时护士应该

- A. 停止照射，改用热敷
- B. 立即停止照射，涂抹凡士林保护皮肤
- C. 适当降低温度，继续照射
- D. 改用小功率灯，继续照射
- E. 改用大功率灯，继续照射

58. 患者，男，29岁。因高热、畏寒、咳嗽、流涕而住院治疗。医生开出以下口服药，护士在指导用药时嘱咐患者宜最后服用的是

- A. 止咳糖浆
- B. 利巴韦林
- C. 维C银翘片
- D. 对乙酰氨基酚
- E. 阿莫西林胶囊

59. 患者，男，58岁。因肝癌晚期入院。患者出现烦躁不安、躁动。为保证患者安全，最重要的护理措施是

- A. 用牙垫放于上下白齿之间
- B. 加床档，用约束带保护患者
- C. 室内光线宜暗
- D. 护理动作要轻
- E. 减少外界的刺激

60. 患者，男，56岁。需做大便隐血试验，护士指导其在标本采集前三天内，可食用的食物为

物为

- A. 肉类
- B. 动物肝
- C. 绿叶蔬菜
- D. 制品
- E. 动物血

61. 患者，女，30岁。高热39°C，医嘱给予冰袋物理降温。冰袋正确放置的位置是

- A. 枕部
- B. 足底
- C. 颈前颌下
- D. 前额
- E. 胸部

62. 患者，男，36岁。因车祸致下肢瘫痪来诊，初步诊断为腰椎骨折。运送患者时最佳的方式是

- A. 轮椅运送法
- B. 平车挪动法
- C. 平车单人搬运法
- D. 平车两人搬运法
- E. 平车四人搬运法

63. 患者，女，38岁。缩窄性心包炎1年，拟择日行心包切除术。夜班护士发现患者失眠，心率120次/分，双手颤抖。沟通中患者表示深恐手术发生意外，但又因病情重不得不行手术。护士采取的措施不妥的是

- A. 向患者介绍手术成功的病例
- B. 告诉患者手术没有任何风险
- C. 向患者说明手术目的
- D. 教会患者使用放松技术
- E. 鼓励家属在探视时给予心理支持

64. 患者，男，34岁。因车祸致右下肢开放性骨折，大量出血，被送来急诊。在医生未到之前，接诊护士应立即

- A. 详细询问车祸发生的原因
- B. 向医院有关部门报告
- C. 给患者注射镇静剂
- D. 给患者使用止血药
- E. 给患者止血，测量血压，建立静脉通道

65. 患者，女，31岁。妊娠38周，因阴

道持续性流血 2 小时入院。医生诊断为胎膜早破。护士协助其采用的卧位应为

- A. 平卧位
- B. 头低足高位
- C. 头高足低位
- D. 截石位
- E. 膝胸卧位

66. 患者患高血压病 3 年。入院后给予降压药等治疗。在用药护理中指导患者改变体位时动作宜缓慢, 其目的为

- A. 避免发生高血压脑病
- B. 避免发生高血压危象
- C. 避免发生急进性高血压
- D. 避免发生体位性低血压
- E. 避免血压增高

67. 患者, 男, 29 岁。初步诊断为阿米巴痢疾入院。医嘱: 留取粪便做阿米巴原虫检查。护士应为患者准备的标本容器是

- A. 无菌容器
- B. 清洁容器
- C. 干燥容器
- D. 装有培养基的容器
- E. 加温的清洁容器

68. 某护士在抽吸药液的过程中, 不慎被掰开的安瓿划伤了手指, 不妥的处理方法

- A. 用 0.5% 碘伏消毒伤口并包扎
- B. 75% 乙醇消毒伤口并包扎
- C. 用肥皂水彻底清洗伤口
- D. 及时填写锐器伤登记表
- E. 从伤口远心端向近心端挤压

69. 患者, 男, 50 岁。术前医嘱: 清洁灌肠。患者在灌肠过程中出现面色苍白, 出冷汗, 心慌气促, 此时护士应采取的措施是

- A. 边灌肠边通知医生
- B. 转移患者的注意力
- C. 立即停止灌肠并通知医生
- D. 边灌肠边指导患者深呼吸
- E. 降低灌肠筒高度减轻压力

70. 患者, 女, 28 岁。停经 40 天, 下腹隐痛 2 天、加重 1 天入院。查体: 面色苍白, 四肢湿冷, 体温不升, 脉搏 126 次/分, 血压

70/ 50 mmHg, 此时最适宜的体位是

- A. 侧卧位
- B. 俯卧位
- C. 中凹卧位
- D. 半坐卧位
- E. 去枕仰卧位

71. 某医院的护理管理架构是护理部主任—一科护士长—病区护士长, 请问该医院护理管理的层次数是

- A. 1 级
- B. 2 级
- C. 3 级
- D. 4 级
- E. 5 级

72. 患者, 男, 52 岁。确诊为肝性脑病, 现给予乳果糖口服, 目的是为了

- A. 导泻
- B. 酸化肠道
- C. 抑制肠菌生长
- D. 补充能量
- E. 保护肝脏

73. 患者, 男, 27 岁。因上腹部不适、食欲减退等就诊, 诊断为慢性胃炎, 护士在对其进行宣教时, 应告知其与慢性胃炎发病相关的细菌是

- A. 大肠杆(埃希)菌
- B. 沙门菌
- C. 幽门螺杆菌
- D. 空肠弯曲菌
- E. 嗜盐杆菌

74. 患者, 男, 70 岁。因肾功能衰竭住院。护士观察其 24 小时尿量为 360 ml, 该患者的排尿状况是

- A. 正常
- B. 尿量偏少
- C. 无尿
- D. 少尿
- E. 尿潴留

75. 患者, 男, 72 岁, 下肢瘫痪, 近期发现其骶尾部呈紫红色, 皮下有硬结和水疱, 该临床表现是压疮的

- A. 淤血红润期
 - B. 炎性红润期
 - C. 炎性浸润期
 - D. 淤血浸润期
 - E. 溃疡期
76. 初孕妇，自诉已孕 40 周，希望终止

妊

+ 微信 YK23543

娠，为了解胎儿发育情况，需做胎儿成熟度检查。不需要的检查是

- A. 测定羊水中胆红素的含量
- B. 测定羊水中染色体核型
- C. 测定羊水中肌酐的含量
- D. 测定羊水中脂肪细胞
- E. B超测定胎头双顶径

77. 在倾听病人的话语时，错误的做法是

- A. 全神贯注
- B. 集中精神
- C. 不必保持目光的接触
- D. 用心听讲
- E. 双方保持合适的距离

78. 患者，男，56岁。因肺心病需要吸氧，错误的操作是

- A. 插管前用湿棉签清洁鼻孔
- B. 插管前检查导管是否通畅
- C. 先调节好流量再插管
- D. 给氧期间不可直接调节氧流量
- E. 停用氧气时先关流量开关

79. 在下列患者中，护士在书写交班报告时首先应写

- A. 4床，患者甲，上午10时转呼吸科
- B. 18床，患者乙，上午9时入院
- C. 21床，患者丙，上午8时手术
- D. 25床，患者丁，下午行胸腔穿刺术
- E. 41床，患者戊，医嘱特级护理

80. 某患者住院期间因输入不合格血液导致感染乙型肝炎，其索要赔偿的机构为

- A. 当地疾病控制中心
- B. 当地卫生计生部门
- C. 血站及医院
- D. 当地公安部门、
- E. 执行输血操作的护士

81. 为昏迷患者进行口腔护理时，不准备的用物是

- A. 手电筒
- B. 血管钳
- C. 开口器
- D. 棉球

E. 吸水管

82. 患者，女，36岁。车祸导致闭合性腹部损伤，疼痛剧烈。明确诊断后，护士遵医嘱给予镇痛剂，其目的是

- A. 便于手术
- B. 减轻伤痛刺激并防止神经源性休克
- C. 预防和控制感染
- D. 便于观察病情
- E. 有利于与患者沟通

83. 患者，女，22岁。发热待查收住入院。查体： $T39.8^{\circ}C$ ， $P122$ 次/分， $R28$ 次/分， $BP108/70mmHg$ ，神志清楚，急性面容。患者诉头痛剧烈。入院护理的首要步骤是

- A. 做好入院护理评估
- B. 向患者介绍病室环境
- C. 备好急救药品及物品
- D. 填写住院病历和有关护理表格
- E. 立即通知医生诊治患者，及时执行医嘱

84. 患者，男，65岁。以原发性高血压入院。患者右侧肢体偏瘫，测量血压操作正确的是

- A. 固定专人测量
- B. 测量左上肢血压
- C. 袖带下缘平肘窝
- D. 听诊器胸件置于袖带内
- E. 充气至水银刻度达 $150mmHg$

85. 一位临终患者向护士叙述：“我得病不怪别人，拜托你们尽力治疗，有什么新疗法，可以在我身上先试验，奇迹总是有的啊。”该患者处在心理反应的

- A. 否认期
- B. 愤怒期
- C. 协议期
- D. 忧郁期
- E. 接受期

86. 护士误给某青霉素过敏患者注射青霉素，造成患者死亡。此事故属于

- A. 一级医疗事故
- B. 二级医疗事故
- C. 三级医疗事故

- D. 四级医疗事故
- E. 严重护理差错

十
微
信
Y
K
2
3
5
4
3

87. 患儿,男,6岁。患轻度室间隔缺损,尚未治疗。现因龋齿需拔牙。医生在拔牙前给予抗生素,其目的是预防

- A. 上呼吸道感染
- B. 牙龈炎
- C. 支气管炎
- D. 充血性心力衰竭
- E. 感染性心内膜炎

88. 某市血站工作人员,在进行血液质量检查时发现某献血者为艾滋病病人

A. 6小时内向当地卫生防疫机构上传传染病报告卡

B. 48小时内向当地卫生防疫机构上传传染病报告卡

C. 4小时内向当地卫生防疫机构上传传染病报告卡

D. 24小时内向当地卫生防疫机构上传传染病报告卡

E. 12小时内向当地卫生防疫机构上传传染病报告卡

89. 某护士轮值夜班,凌晨2点时应为某患者翻身。护士觉得很困乏,认为反正护士长也没在,别人也没有看到,少翻一次身不会就这么巧就出现压疮的。这种做法违反了

- A. 自强原则
- B. 慎独原则
- C. 奉献原则
- D. 舒适感
- E. 安全感

90. 患者,男,71岁。诊断为阿尔茨海默病,目前临床最常用的治疗药物是

- A. 抗焦虑药物
- B. 抗抑郁药物
- C. 抗精神病药物
- D. 乙酰胆碱酯酶抑制剂
- E. 促脑代谢药物

91. 患者,男,49岁。因风湿性心瓣膜病人院。给予抗感染和抗心衰治疗后好转,拟于今日出院,护士在指导中应强调,预防链球菌感染最重要的措施是

- A. 坚持锻炼,防止呼吸道感染
- B. 减少运动,多休息
- C. 坚持限制钠盐饮食
- D. 减轻心理压力,增强康复信心
- E. 定期复查,必要时做细菌培养

92. 患者,女,27岁。因体表面积40%烧伤入院。护士向患者解释创面局部涂抹磺胺嘧啶银的目的,错误的是

- A. 促进创面干燥
- B. 促进创面结痂
- C. 促进创面愈合
- D. 控制感染
- E. 防止出血

93. 患者,女,20岁。诊断再生障碍性贫血,医嘱输注浓缩红细胞。护士巡房时发现输血速度变慢,穿刺点局部无肿胀、无压痛,挤捏输液器无阻力,局部皮温正常。护士首先应

- A. 用生理盐水冲管
- B. 热敷患者穿刺局部
- C. 更换输血器后继续输血
- D. 使用恒温器加热血液
- E. 拔针后另行穿刺

94. 患者,男,38岁。进行乙状结肠镜检查,应采取的体位是

- A. 头低足高位
- B. 头高足低位
- C. 俯卧位
- D. 膝胸卧位
- E. 端坐位

95. 患者,女,32岁。因剖宫产后卧床多日造成长发打结且黏结成团,护士欲帮其湿润梳通头发宜选用

- A. 清水
- B. 油剂
- C. 百部酊
- D. 生理盐水
- E. 30%乙醇

96. 患儿,男,2岁。发热1天,体温39°C,伴有轻咳来诊。既往有癫痫病史。门诊就诊过程中突然发生惊厥,即刻给予吸

氧、镇静，此刻首选药物是

- A. 苯巴比妥肌注
- B. 地西洋静注
- C. 水合氯醛灌肠
- D. 氯丙嗪肌注
- E. 肾上腺皮质激素静注

97. 患者，男，60岁。因“风湿性心脏病”入院。住院期间患者曾出现心房纤颤。护士为其测量脉搏时，错误的方法是

- A. 应由两名护士同时测量心率和脉率
- B. 测量前使患者安静
- C. 患者手臂放于舒适位置
- D. 将手指指端按压在桡动脉搏动处
- E. 计数30秒，将所测得数值乘以2

98. 患者，男，30岁。半小时前因汽车撞伤头部入院，入院时已昏迷。对于此患者应采取的护患关系模式是

- A. 主动—主动型
- B. 被动—被动型
- C. 主动—被动型

D. 指导—合作型

E. 共同参与型

99. 新生儿，女。出生后1分钟检查，心率 <100 次/分，呼吸不规则，肌张力表现为四肢稍曲，全身皮肤苍白，口唇青紫，吸痰时无刺激反射。护士评分该新生儿的阿氏评分为

- A. 2分
- B. 3分
- C. 4分
- D. 5分
- E. 7分

100. 患者，女，64岁。患有多种慢性病，同时服用下列几种药物，宜饭前服用的药物是

- A. 红霉素
- B. 布洛芬
- C. 健胃消食片
- D. 氨茶碱
- E. 阿司匹林

A3/A4型选择题（101~120题）

答题说明：以下提供若干个案例，每个案例有若干个考题。请根据提供的信息，在每题的A、B、C、D、E五个备选答案中选择一个最佳答案。（101~102题共用题干）

患者，男，50岁。急性胰腺炎住院。医嘱：立即插胃管进行胃肠减压。

101. 护士携物品到床边后，该患者拒绝插胃管，护士首先应

- A. 接受该患者的拒绝
- B. 把患者的拒绝转告给医生
- C. 告诉护士长并请家属做患者的思想工作

工作

D. 告诉家属并请护士长做患者的思想工作

工作

E. 给该患者耐心解释插胃管的目的，并教他如何配合

102. 如果在插管过程中，该患者出现恶心呕吐，护士首先应

- A. 立即拔出胃管以减轻反应
- B. 嘱患者头向后仰

C. 加快插管速度以减轻反应

D. 暂停插管并嘱患者深呼吸

E. 继续插管并嘱患者做吞咽动作

（103~104题共用题干）

某护士在临床带教老师的指导下，正在进行无菌技术操作，其任务是铺无菌盘及戴消毒手套。

103. 铺好的无菌盘有效期不得超过

- A. 4小时
- B. 8小时
- C. 12小时
- D. 24小时
- E. 48小时

104. 戴无菌手套时，错误的一项是

- A. 洗手，剪指甲，戴口罩
- B. 核对手套号码、灭菌日期及包装
- C. 未戴手套的手持手套的反折部分取出

出

手套

- D. 戴上手套的手持手套的内面取出手套

+ 微信YK23543

E. 戴好手套后, 双手置于胸前 (105~106 题共用题干)

某孕妇, G₁P₀, 孕 36 周, 单胎妊娠, 因阴道间断性出血 1 月余前来就诊, 怀疑是前置胎盘。

105. 为进一步诊断, 首选的检查方法是

- A. X 线腹部平片
- B. B 超检查
- C. 肛门指诊
- D. 阴道内诊检查
- E. 抽取羊水检查

106. 最有助于诊断的病史是

- A. 阴道出血伴有子宫收缩
- B. 腹部剧痛伴有少量阴道流血
- C. 反复无痛性阴道流血
- D. 两次人工流产史
- E. 孕 36 周

(107~109 题共用题干)

患者, 男, 42 岁。因剧烈腹泻来诊。根据临床症状和查体结果, 高度怀疑为霍乱, 正在等待实验室检查结果以确认诊断。

107. 此时, 对患者正确的处置方法是

知

- A. 在指定场所单独隔离
- B. 在留下联系电话后要求其回家等通知

- C. 在医院门诊等待结果
- D. 收住入本院消化科病房

确诊

- E. 要求患者尽快自行前往市疾控中心

108. 该患者经检查确诊为霍乱, 予以隔离治疗, 护士应告知其家属, 患者的隔离期限是

- A. 以临床症状消失为准
- B. 根据医学检查结果确定
- C. 由当地人民政府决定*
- D. 由隔离场所的负责人确定
- E. 由公安机关决定

109. 该患者治疗无效不幸死亡, 应将其尸体立即进行卫生处理并

- A. 由患者家属自行处理
- B. 送回患者家乡火化

C. 按规定深埋

D. 石灰池掩埋

E. 就近火化

(110~111 题共用题干)

患者, 女, 20 岁。查体: 血红蛋白 90g/L, 红细胞体积小, 血清铁明显下降, 诊断为缺铁性贫血。

110. 遵医嘱用铁剂治疗, 以下哪项提示治疗有效

- A. 服铁剂后患者食欲增加
- B. 服铁剂后患者面色红润
- C. 服铁剂后患者血压升高
- D. 服铁剂后 2 周血红蛋白上升
- E. 服铁剂后 3 周网织红细胞上升

111. 为了加强铁的吸收, 可以同时进食

- A. 牛奶
- B. 浓茶
- C. 鸡蛋
- D. 咖啡
- E. 西红柿

(112~113 题共用题干)

某新生儿出生 6 小时, 进行预防接种。

112. 接种卡介苗的正确方法是

- A. 前臂掌侧下段 ID
- B. 三角肌下缘 ID
- C. 三角肌下缘 H
- D. 上臂三角肌 H
- E. 大腿前部外侧 I■

113. 接种乙肝疫苗的正确方法是

- A. 前臂掌侧下段 ID
- B. 三角肌下缘 ID
- C. 三角肌下缘 H
- D. 上臂三角肌 I■
- E. 大腿前部外侧 I■ (114~115 题共用

题干)

患者, 男, 50 岁。因钝器击伤头部 1 小时后入院。患者昏迷、呕吐, 双侧瞳孔不等大, 血压 180/120mmHg, 行硬膜下血肿清除术+碎骨片清除术, 留置引流管送回病房。

114. 术后引流管护理正确的措施是

- A. 每天消毒引流管

- B. 保持引流管通畅
- C. 脱出要及时送人
- D. 定时冲洗引流管
- E. 每天更换引流管

115. 医嘱：250ml 甘露醇快速滴入，滴完的时间是

- A. 5 分钟内
- B. 30 分钟内
- C. 60 分钟内
- D. 90 分钟内
- E. 90 分钟以上

(116~117 题共用题干)

患者，女，32岁。在得知自己被确诊为乳腺癌早期时，忍不住躺在病床上失声痛哭。这时护士问：“你现在觉得怎么样？”但患者一直低头不语，不愿意和护士沟通。之后的几天内，患者情绪很低落，常为一些小事伤心哭泣。

116. 当护士试图和患者沟通时，目前影响护患沟通的核心问题是患者的

- A. 个性
- B. 情绪
- C. 能力
- D. 态度
- E. 生活背景

117. 当患者因沮丧而哭泣时，护士不恰当沟通行为是

- A. 制止她哭泣，告诉她要坚强面对
- B. 坐在她身边，轻轻递给她纸巾
- C. 轻轻地握住她的手，默默陪伴她

D. 在她停止哭泣时，鼓励她说出悲伤的原因

E. 当她表示想独自一人安静一会儿时，为她提供一个适当的环境

(118~120 题共用题干)

患者，女，45岁。自诉近日来反复上腹痛，进食后4小时左右疼痛明显，进餐后疼痛可缓解，夜间有明显的上腹痛，排黑便3天。

118. 对该患者考虑诊断为

- A. 胃溃疡出血
- B. 胃癌出血
- C. 急性胰腺炎
- D. 门静脉高压出血
- E. 十二指肠溃疡出血

119. 护士为患者首先要采取的护理措施是

- A. 立即输血
- B. 心理疏导
- C. 卧床休息
- D. 进食温凉的流食
- E. 禁食和胃肠减压

120. 医生给予患者硫酸铝口服，护士应如何指导患者服用此药

- A. 餐前服用
- B. 餐中服用
- C. 餐后2小时服用
- D. 晨起空腹服用
- E. 嚼碎服用

实践能力

◆- A1/A2 型选择题 (1~100 题)

答题说明：以下每一道考题下面有 A、B、C、D、E 五个备选答案。请从中选择一个最佳答案。

1. 测量小儿皮下脂肪厚度常选用的部位是

- A. 臀部
- B. 腹部

- C. 上臂
- D. 大腿
- E. 面部

2. 在我国诱发原发性肝癌最主要的疾病是

- A. 肝脓肿
- B. 甲型肝炎
- C. 乙型肝炎
- D. 病毒性肝炎
- E. 肝棘球蚴病

3. 患者对护理工作满意度属于

- A. 护理服务质量评价指标
- B. 终末质量评价指标
- C. 主观感受度评价指标
- D. 要素质量评价指标
- E. 环节质量评价指标

4. 肌肉注射时无菌注射器和针头可用手接触的部位是

- A. 针梗、活塞
- B. 针栓、活塞
- C. 针栓、空筒
- D. 针梗、空筒
- E. 针尖、活塞轴

5. 最易发生骨折的肋骨

- A. 第 11~12 肋
- B. 第 7~10 肋
- C. 第 4~7 肋
- D. 第 4~5 肋
- E. 第 1~3 肋

6. 给予肺炎高热患者降温处理时, 正确的操作是

A. 为防止病情加重, 患者出汗后减少擦拭, 更衣

B. 小儿患者应及时用阿司匹林降温, 防止

惊厥

- C. 采取物理方法逐渐降温, 防止脱水
- D. 快速降温, 使体温降至正常
- E. 松解衣服, 自行降温

7. 下列属于胎儿窘迫的临床表现的是

- A. 胎心率大于 120 次/分
- B. 胎心率小于 160 次/分
- C. 胎心率大于 140 次/分
- D. 胎心率小于 100 次/分

E. 胎心率小于 80 次/分

8. 确诊二尖瓣狭窄的最可靠的辅助检查是

- A. 心导管检查
- B. 超声心动图
- C. 胸部 X 线片
- D. c
- E. 心电图

9. 为了减轻伤口疼痛, 子宫内位异位症患者术后的卧位是

- A. 半卧位
- B. 侧卧位
- C. 头高足低位
- D. 头低足高位
- E. 去枕平卧位

10. 大咯血是指 24 小时咯血量超过

- A. 100ml
- B. 200ml
- C. 300ml
- D. 400ml
- E. 500ml

11. 主动脉瓣关闭不全杂音的听诊位置是

- A. 胸骨右缘第二肋间
- B. 胸骨左缘三、四肋间
- C. 第五肋间左锁骨中线稍内侧
- D. 胸骨体下端右缘
- E. 胸骨左缘第二肋间

12. 闭合性单处肋骨骨折的处理重点是

- A. 骨折对线
- B. 骨折对位
- C. 应用抗生素
- D. 功能锻炼
- E. 胸廓固定

13. 流行性脑脊髓膜炎患者败血症期最典型的皮肤黏膜体征是

- A. 瘀点、瘀斑
- B. 色素沉着
- C. 白斑
- D. 发绀
- E. 黄疸

14. 老年急腹症患者的临床特点不包括
- 症状不典型
 - 体征较轻
 - 体温变化不明显
 - 白细胞计数显著增高
 - 易伴发其他疾病
- 哮喘急性发作时，患者需要采取端坐卧位，该卧位属于
- 主动卧位
 - 被动卧位
 - 强迫卧位
 - 稳定性卧位
 - 不稳定性卧位
15. 妊娠合并心脏病孕妇为避免加重负担，整个孕妇体重增加不应超过
- 25kg
 - 10kg
 - 5 kg
 - 1 5 k g
 - 2 0 k g
16. 新生儿出生时存在，以后逐渐消失的神经反射
- 角膜反射
 - 结膜反射
 - 拥抱反射
 - 瞳孔反射
 - 吞咽反射
17. 初产妇，29岁，既往月经规律，妊娠38⁺周，孕妇进行的最简便有效的判断胎儿安危的方法是
- 胎儿电子监护
 - B超
 - 羊膜镜检查
 - OCT检查
 - 胎动计数
18. 患者，男，18岁。淋雨后感冒，1天后出现寒战、高热，痰液为铁锈色，诊断为肺炎链球菌肺炎，体温持续在39°C~40°C，患者的热型呈
- 弛张热
 - 间歇热
 - 回归热
 - 稽留热
 - 波状热
19. 患者，女，35岁，职员。因双肘、胸、手指近端指间关节肿痛2年。加重2周，以类风湿关节炎收入院，医嘱给予泼尼松、布洛芬和青霉胺等药物治疗。现患者诉恶心、反酸和胃部不适。护士向患者解释引起此症状的原因最可能是
- 病情加重
 - 青霉胺的不良反应
 - 泼尼松的不良反应
 - 布洛芬的不良反应
 - 未按照医嘱服药
20. 患儿，9个月。呕吐，腹泻3天，尿量减少，皮肤弹性稍差，口唇微干，眼窝轻度凹陷，血清钠浓度为140mmol/L。该患儿的失水量约占体重的
- 0.04
 - 0.08
 - 0.1
 - 0.12
 - 0.14
21. 患者，女，18岁。经期持续10天，量较多，诊断为功能失调性子宫出血，给予口服大剂量己烯雌酚治疗。患者询问用药的目的，正确的解释是
- 促进女性生殖器官全面发育而止血
 - 促进子宫内膜迅速转化而止血
 - 促进子宫内膜呈分泌期而止血
 - 增强子宫平滑肌张力而减少出血
 - 短期内修复子宫内膜创面而止血
22. 患者，男，50岁。在建筑工地干活时被一铁钉扎伤，医嘱予以破伤风肌内注射，做破伤风过敏性试验，护士操作正确的是
- 当皮丘直径大于1.5cm时，红晕超过4cm可以判断为结果阳性
 - 试验结果为可疑阳性时，可做破伤风脱敏试验
 - 破伤风皮试液的浓度是1500IU/ml

D. 试验结果为阳性时, 余液 0.9ml 与皮试 剩余剂里做肌内注射

E. 当皮丘周围有伪足, 痒感时可以判断为阳性

23. 患者, 男, 16 岁。不慎被砸碎的玻璃划破手臂, 约 2cm 的伤口, 出血较多, 边缘整齐, 无明显污染。此时采取的处理方法是

- A. 清创后一期缝合
- B. 清创后二期缝合
- C. 清创后不缝合
- D. 伤口冷敷
- E. 控制感染, 加强换药

24. 患者, 男, 30 岁。小腿被蚊虫叮咬后感染, 感染灶近侧出现一条红线, 硬而有压痛, 患肢肿胀, 伴有畏寒、发热。考虑可能是

- A. 丹毒
- B. 急性淋巴管炎
- C. 急性蜂窝织炎
- D. 疔
- E. 脓毒血症

25. 在护理阿尔茨海默病患者时, 错误的做法是

- A. 鼓励病人多料理自己的生活, 积极维持自理能力
- B. 反复强化病人训练用脑, 维持大脑活力
- C. 多帮助病人回忆往事, 锻炼记忆力
- D. 患者回忆出现错误并坚持己见时, 要坚持说服其接受正确观点
- E. 保证夜间休息, 保证充足的睡眠

26. 患者, 女, 69 岁。心电监护提示室性心动过速, 心率 196 次/分, 首选的治疗药物是

- A. 阿托品
- B. 异丙肾上腺素
- C. 利多卡因
- D. 心得安
- E. 地高辛

27. 孕妇, 26 岁。孕 39 周, 上午家务劳动时突感胎动频繁, 至傍晚胎动率减弱、消失, 急诊入院, 听诊胎心音 90 次/分, 下列护理措施不妥的是

- A. 左侧卧位, 间断吸氧
- B. 行胎心监护

C. 嘱孕妇增加营养和休息即可, 继续观察病情

- D. 协助做好手术的准备
- E. 做好新生儿的抢救和复苏准备

28. 患者, 男, 46 岁。患尿毒症 2 年, 血常规示 RBC $2 \times 35 \times 10^{12}/L$, Hb 70g/L。导致该患者贫血的最主要原因是

- A. 出血
- B. 低蛋白
- C. 促红细胞生成素缺乏
- D. 缺铁
- E. 叶酸缺乏

29. 患儿, 10 个月。患有病毒性肠炎入院, 不宜进食的食物有

- A. 母乳
- B. 纯牛乳
- C. 发酵乳
- D. 去乳糖配方乳
- E. 豆制品

30. 患者, 男, 59 岁。冠心病、心绞痛 5 年。3 小时前发生心前区剧烈疼痛, 服用硝酸甘油 3 片未缓解, 急诊入院。心电图检查发现 ST 段弓背上抬, 随后相应导联出现病理性 Q 波, 血压 85/55mmHg, 心率 108 次/分, 律齐。入监护室观察治疗, 经用药后疼痛缓解。2 小时后心电监测示血压 70/50mmHg, 心率 118 次/分, 患者烦躁不安, 皮肤湿冷, 此时最可能发生了

- A. 脑出血
- B. 室壁瘤破裂
- C. 心源性休克
- D. 心律失常
- E. 心力衰竭

31. 患者, 女, 43 岁。有风湿性心脏瓣膜病史。患者于户外运动时, 突然出现右侧

肢体无力，站立不稳，并有口角歪斜。该患者最可能是并发了

- A. 脑栓塞
- B. 短暂性脑缺血发作
- C. 颅内肿瘤
- D. 蛛网膜下腔出血
- E. 颅内动静脉瘤破裂

32. 患儿，女，足月顺产后5天。因出现阴道血性分泌物被父母送来医院，该现象最可能是

- A. 假月经
- B. 阴道直肠瘘
- C. 尿道阴道瘘
- D. 会阴损伤
- E. 血友病

患儿，女，日龄4天，足月顺产。现该患儿反应低下，拒乳，哭声低弱，下肢及臀部皮肤暗红，发硬，压之凹陷，拟诊为寒冷损伤综合征，在进一步收集的评估资料中，对判断病情最有价值的是

- A. 体温
- B. 体重
- C. 脉搏
- D. 呼吸
- E. 血压

33. 产妇，35岁。因胎儿宫内窘迫行低位产钳助产术娩出一活婴。产后3天诉会阴部疼痛难忍。查体：会阴部肿胀，左侧切口红肿，有触痛。以下处理不正确的是

- A. 红外线照射
- B. 50%硫酸镁湿敷切口
- C. 每日冲洗外阴
- D. 取健侧卧位
- E. 1:5000高锰酸钾液坐浴

34. 患者，男，48岁。诊断为糖尿病，患者拟在家中自行检测血糖。护士应告知其餐后2小时血糖的正常值是

- A. $< 4.8 \text{ mmol/L}$
- B. $< 5.8 \text{ mmol/L}$
- C. $< 6.8 \text{ mmol/L}$
- D. $< 7.7 \text{ mmol/L}$

E. $< 8.8 \text{ mmol/L}$

35. 患者，男，53岁。患急性化脓性阑尾炎行阑尾切除术后1天。护士要求患者下床活动，其主要目的是

- A. 有利于伤口愈合
- B. 预防血栓性静脉炎
- C. 预防肺不张
- D. 预防肠粘连
- E. 预防压疮

36. 患者，男，53岁。因幽门癌收治入院。患者近期进食梗阻感加重，体重明显下降。护士对其饮食的指导要点中，错误的是

- A. 少食多餐
- B. 半流质饮食
- C. 低蛋白饮食
- D. 高热里饮食
- E. 高维生素饮食

37. 患者，男，46岁。因“急性脑出血”入院，护士在巡视时发现，患者出现一侧瞳孔散大，呼吸不规则，此时患者有可能出现的并发症是

- A. 动眼神经损害
- B. 消化道出血
- C. 癫痫发作
- D. 脑疝
- E. 呼吸衰竭

38. 患者，男，75岁。慢性阻塞性肺疾病急性发作期，患者痰多黏稠，翻身时突然出现面色发绀，烦躁不安。护士首先应采取的措施是

- A. 给患者吸氧
- B. 给患者吸痰
- C. 协助患者取坐位
- D. 指导患者有效咳嗽
- E. 湿化气道

39. 患者，男，43岁。因左下肢静脉曲张行大隐静脉高位结扎剥脱术。术后该患者的患肢应

- A. 平放
- B. 内收
- C. 外展

- D. 抬高
E. 垂落床边
40. 患者，男，63岁。1年前诊断为阿尔茨海默病，由其老伴照顾。前几日，患者独自外出后未归，后被家人找到。社区护士家庭访视时，注意到其老伴照料患者的过程中采取以下做法，其中不正确的是
- A. 为防止患者走失，老伴不与其外出，把他整日关在家里
B. 为防止患者走失，老伴在他衣服上写名字和家中电话
C. 老伴尽量让患者自己刷牙、洗脸、穿衣、吃饭
D. 老伴时常会让患者帮忙做一些家务
E. 为帮助患者记忆，老伴会常和他一起看过去的照片
41. 初产妇，顺产后第4天，新生儿采用母乳喂养。产妇诉乳房胀，乳汁排出不畅。首先应采取的措施是
- A. 冷敷乳房
B. 生麦芽煎服
C. 新生儿多吮吸
D. 芒硝外敷乳房
E. 口服己烯雌酚
42. 患者，男，20岁。自述在天桥上看到火车开过来，就出现想跳下去自杀的念头。虽不伴有相应的行为，但却因此感到焦虑、紧张。护士评估时考虑为
- A. 强迫怀疑
B. 强迫性穷思竭虑
C. 强迫情绪
D. 强迫意向
E. 强迫行为
43. 患者，男，51岁。输液过程中突然感到胸部异常不适，随后出现呼吸困难，严重发绀，其最大可能发生的问题及处理措施是
- A. 肺水肿，停止输液
B. 空气栓塞，立即左侧卧位
C. 过敏，皮下注射地塞米松
D. 心脏病发作，立即用强心剂
E. 低血容量休克，立即补充血容量
44. 患者，女，48岁。近2个月来因日常活动可引起气急、心悸症状，评估此病人的心功能分级为
- A. 0级
B. I级
C. II级
D. III级
E. IV级
45. 患者，女，65岁。突然出现心前区疼痛伴大汗3小时，急诊就医，诊断为急性心肌梗死。给患者的护理措施中，下列正确的是
- A. 鼓励病人大量进食
B. 尽量避免搬运
C. 增加探望，增加信心
D. 静脉输液速度宜快
E. 如有便秘立即灌肠
46. 患者，男，35岁。胸部外伤导致右侧气胸，经胸腔闭式引流后，护士收集到可拔管的信息是
- A. 引流瓶内无气体溢出，每日引流量小于50ml，X线证实右肺完全膨胀
B. 引流瓶长管内的水柱停止波动
C. 引流瓶长管内的水柱波动小于1ml
D. 连续两天胸腔引流液小于50ml
E. 病人无呼吸困难，引流瓶中无气体溢出
47. 患者，男，42岁。下肢静脉曲张术后第一天，错误的护理措施是
- A. 弹力绷带包扎2周后拆除
B. 鼓励病人下地行走
C. 卧床时抬高患肢以利静脉回流
D. 注意保持弹力绷带适宜的松紧
E. 卧床期间指导病人做足部伸展和旋转运动
48. 患儿，男，1岁。诊断为室间隔缺损

8个月,3天前,发热,咳嗽,近1天来,咳嗽、呼吸急促,三凹征明显。尿少,急诊入院。查体:T 38°C, P160次/分。R35次/分,肝肋下5cm。诊断室间隔缺损合并心力衰竭。服用强心苷时,正确的护理措施是

- A. 服药前数脉搏 15秒
- B. 服药前数脉搏 60秒
- C. 服药后数脉搏 60秒
- D. 服药后数脉搏 80秒
- E. 服药后数脉搏 100秒

49. 患者,男,62岁。肝硬化病史5年,此次因“呕吐2天”入院。查体:面色苍白,精神萎靡,T37.8°C, P118次/分, R22次/分, BP 90/60mmHg,该患者目前存在的优先护理问题是

- A. 体温升高
- B. 潜在并发症:上消化道出血
- C. 活动无耐力
- D. 体液不足
- E. 有受伤的危险

50. 患者,男,38岁。间断发作下腹部疼痛伴腹泻近3年,每天排便4~5次,常有里急后重感,排便后疼痛能够缓解。患者的饮食应为

- A. 高热量、富营养
- B. 乳制品
- C. 牛乳
- D. 生、冷食物
- E. 多纤维素

51. 患者,男,55岁。因“上消化道出血伴休克”入院,医嘱予以补液、止血治疗,下列表现中提示输血、输液速度可适当减慢的是

- A. 脉搏>120次/分
- B. 收缩压>100mmHg
- C. 血红蛋白<80g/L
- D. 尿量<20ml/h
- E. 呕吐物为暗红色

52. 在为预防类风湿性关节炎患者发生晨僵而采取的护理措施中,不正确的是

- A. 鼓励多卧床休息

B. 睡眠时使用弹力手套保暖

C. 晨起后用温水泡僵硬的关节 15分钟

D. 遵医嘱服用抗炎药

E. 避免关节长时间不活动

53. 患者,男,57岁。头部外伤后昏迷2小时,曾呕吐数次。入院测血压150/80mmHg,脉搏60次/分,呼吸12次/分。考虑“脑挫裂伤”,给予非手术治疗。为及时发现小脑幕切迹疝,应重点观察

- A. 瞳孔、肢体活动
- B. 血压、脉搏、尿量
- C. 意识、肌张力
- D. 呼吸、体温、血压
- E. 压迫眶上神经的反应

54. 孕妇,38周,因先兆子痫入院。目前患者轻微头痛,血压为140/90mmHg,尿蛋白(++),呼吸、脉搏正常。在应用硫酸镁治疗过程中,护士应报告医师停药的情况是

- A. 呼吸 18次/分
- a 膝反射消失
- C. 头痛缓解
- D. 血压 130/90mmHg
- E. 尿量 800ml/24h

55. 患者,女,69岁。慢性肺心病急性发作,患者出现头痛、昼眠夜醒、神志恍惚时应考虑

- A. 窒息先兆
- B. 呼吸性酸中毒
- C. 休克早期
- D. 肺性脑病
- E. D I C

56. 患者,男,69岁。以“肺心病”而入院治疗。护士对患者进行身体评估发现下列症状,其中提示其右心功能不全的是

- A. 口唇发绀
- B. 呼吸急促
- C. 表情痛苦
- D. 肝颈静脉回流征阳性
- E. 双肺底可闻及散在湿啰音

57. 患儿,男,6个月。因间歇发热,咳嗽半个月,拟诊“支气管炎”,给予口服

“头孢拉定”治疗，近2天发现口腔有白色点片状乳凝乳块样物，不易拭去。护士在为患儿进行口腔护理时，宜选择的溶液是

- A. 来苏水
- B. 生理盐水
- C. 0.1%利凡诺
- D. 2%碳酸氢钠
- E. 3%过氧化氢

58. 患者，男，40岁。患酒精性肝硬化入院。护士对其生活方式和行为的指导中，最重要的是

- A. 避免过度劳累
- B. 适量饮酒
- C. 戒酒
- D. 服用解酒护肝药
- E. 低脂饮食

59. 患者，男，66岁。患慢性阻塞性肺疾病多年，护士在指导进行呼吸训练时，吸气与呼气时间比最好为

- A. 吸气：呼气= 1:2
- B. 吸气：呼气= 1:1
- C. 吸气：呼气=1.5:1
- D. 吸气：呼气= 2:1
- E. 吸气：呼气= 2.5:1

60. 患者，女，43岁。以广泛性焦虑障碍入院，广泛性焦虑障碍的症状不包括

- A. 坐卧不宁
- B. 出汗、心跳加快
- C. 尿频、尿急
- D. 莫名恐惧
- E. 濒死感

61. 患儿，男，2岁。因上呼吸道感染出现咳嗽、发热入院。现体温 39.3°C ，半小时前突发抽搐，持续约1分钟后停止，呈嗜睡状。为避免再发抽搐，护理的重点是

- A. 多晒太阳
- B. 按时预防接种
- C. 加强体格锻炼
- D. 居室定期食醋熏蒸
- E. 体温过高时应及时降温

62. 李某，孕20周，在门诊行产前检查，

护士为其开展孕期保健知识宣教。下列不正确的是

- A. 孕期饮食应多样化
- B. 孕早期激素、抗生素应禁用或慎用
- C. 孕晚期应取仰卧位
- D. 妊娠最后2个月避免盆浴
- E. 妊娠头3个月、后2个月禁止性生活

63. 患者，男，58岁。糖尿病病史30余年。目前使用胰岛素治疗，但血糖未规律检测。近3月出现眼睑及下肢水肿来诊。尿常规检查：尿糖(++)，WBC \sim 4/HP，尿蛋白(+++)。应优先考虑的是

- A. 胰岛素性水肿
- B. 肾动脉硬化
- C. 肾盂肾炎
- D. 急性肾炎
- E. 糖尿病肾病

64. 患者，男，49岁。因突发左侧肢体活动不利伴恶心、呕吐及头痛来诊，以“脑栓塞”收入院。今晨护士进行肌力评估时其左侧肢体可轻微收缩，但不能产生动作。按6级肌力记录法，该患者的肌力为

- A. 0级
- B. 1级
- C. 2级
- D. 4级
- E. 5级

65. 某患者因胃癌行胃大部切除术。术后第1天除生命体征外，护士最应重点观察的是

- A. 神志
- B. 尿量
- C. 肠鸣音
- D. 腹胀
- E. 胃管引流液

66. 患者，男，70岁。2天前因急性阑尾炎行阑尾切除术，现诉腹胀，未排气、排便，下列护理措施错误的是

- A. 评估患者腹胀情况
- B. 给予阿托品肌注

- C. 鼓励患者床上多翻身
D. 必要时给予肛管排气
E. 鼓励患者下地活动
67. 患者，男，62岁。诊断“COPD，n型呼衰，肺性脑病”。护理人员应避免使用以下哪一项处理措施
- A. 持续低流量给氧
B. 静脉滴注抗生素
C. 肌注味塞米
D. 烦躁时使用镇静剂
E. 口服解痉平喘类药物
68. 休克型肺炎的患者应用抗生素和补液治疗。提示患者病情好转、血容量已补足的体征不包括
- A. 口唇红润
B. 肢端温暖
C. 尿量 $> 30\text{ml/h}$
D. 收缩压 $> 90\text{mmHg}$
E. 心率 120 次/分
69. 患儿，男，3岁。患麻疹在家隔离治疗。患儿结膜充血，畏光，流泪。针对患儿的眼部症状护理不正确的是
- A. 遮挡窗帘，避免强光刺激
B. 可用盐水清洗双眼
C. 可滴入抗生素眼药水
D. 可加服鱼肝油
E. 可涂抗生素眼药膏
70. 患儿，女，6个月。因发热、咳嗽2天，惊厥5次入院。患儿生后人工喂养，未加辅食。查体：体温 37.8°C ，咽部充血，颅骨软化，在身体检查过程中，该患儿再次惊厥发作，此时护士正确的抢救步骤是
- A. 补钙、止惊、补维生素D
B. 止惊、补钙、补维生素D
C. 止惊、补维生素D、补钙
D. 补维生素D、止惊、补钙
E. 补维生素D、补钙、止惊
71. 患儿，女，生后第4天，出现精神萎靡，拒乳，不哭，伴发热，体温 37.5°C 。对该患儿处理不正确的是
- A. 给退热药
B. 物理降温
C. 静脉营养
D. 脐部护理
E. 打开包被
72. 患儿，女，2岁。发热2天后，口角、舌面出现成簇小水疱，部分破溃成溃疡，颈下淋巴结肿大，咽充血，心肺正常。此患儿最可能的诊断是
- A. 鹅口疮
B. 疱疹性口腔炎
C. 溃疡性口腔炎
D. 疱疹性咽峡炎
E. 咽结合膜热
73. 患者，女，27岁。甲状腺肿大1年，消瘦，易疲劳，失眠，心悸，怕热，体重下降明显。心率 110 次/分，血压 $130/80\text{mmHg}$ 。诊断为 Graves 病，主要护理问题是
- A. 营养失调：低于机体需要量
B. 焦虑
C. 睡眠形态紊乱
D. 疲乏
E. 有受伤的危咳
74. 患儿，女，4岁。体检发现“X”形腿，血清钙 2.5mmol/L ，护士正确的判断是
- A. 可疑维生素D缺乏性佝偻病
B. 维生素D缺乏性佝偻病初期
C. 维生素D缺乏性佝偻病应激期
D. 维生素D缺乏性佝偻病恢复期
E. 维生素D缺乏性佝偻病后遗症期
75. 患者，女，43岁。患肺结核2年，现使用链霉素抗结核治疗，用药期间应注意监测
- A. 肝功能
B. 心功能
C. 肾功能
D. 肺功能
E. 胃肠功能
76. 某患者妊娠合并糖尿病，孕期无其他合并症。于妊娠39周剖宫产一健康男婴，

对于该新生儿应重点监测的内容是

- A. 大小便
- B. 体重
- C. 黄疸
- D. 血糖
- E. 体温

77. 患儿, 9个月。单纯牛乳喂养, 未添加辅食, 因抽搐2次入院, 血清 Ca^{2+} 0.8mmol/L 。诊断维生素D缺乏性手足搐搦症。

对该患儿护理措施不正确的是

- A. 惊厥时及时清除口鼻分泌物
- B. 遵医嘱应用镇静剂和钙剂
- C. 补充钙剂时应快速静脉推注
- D. 惊厥发作时保护患儿安全
- E. 保持安静, 减少刺激

80. 患者, 女, 35岁。双手深二度烧伤康复期。护士指导其双手平时正确的放置位置是

- A. 握拳位
- B. 半握拳位
- C. 伸直位
- D. 半伸直位
- E. 双手互握

81. 患者, 男, 60岁。右侧腹股沟斜疝, 用力排便时突然疝块增大, 明显疼痛, 平卧或用手推不能回纳, 肿块紧张发硬, 有明显触痛, 考虑

- A. 易复性斜疝
- B. 难复性斜疝
- C. 嵌顿性疝
- D. 绞窄性疝
- E. 滑动性疝

82. 患者, 男, 45岁。患十二指肠球部溃疡5年, 今日原疼痛节律消失, 变为持续上腹痛, 伴频繁呕吐隔夜酵酸性食物, 最可能的并发症是

- A. 上消化道出血
- B. 溃疡穿孔
- C. 幽门梗阻
- D. 溃疡癌变
- E. 复合性溃疡

83. 患儿, 男, 13岁。以“胆道蛔虫病”入院治疗, 经解痉止痛后病情缓解, 给予驱虫药治疗, 指导患儿正确服用驱虫药的时间为

- A. 清晨空腹或晚上临睡前
- B. 进餐时服用
- C. 餐前半小时
- D. 餐后1小时
- E. 腹痛时

84. 患儿, 男, 3岁。诊断为法洛四联症。患儿缺氧发作时宜采取的体位是

- A. 去枕平卧位
- B. 取半坐位
- C. 膝胸卧位
- D. 患儿头肩抬高 $15^{\circ} \sim 30^{\circ}$
- E. 侧卧位

85. 患者, 男, 48岁。肝硬化病史5年。查体: 腹部膨隆, 腹壁皮肤紧张发亮, 脐周可见静脉曲张。患者腹壁膨隆的最可能原因是

- A. 肝大
- B. 脾大
- C. 大量腹水
- D. 腹腔积气
- E. 腹腔肿瘤

86. 患儿, 男性, 孕32周早产儿。体重1450g, 体温不升, 呼吸50次/分, 血氧饱和度95%, 胎脂较多。护士首先应采取的护理措施是

- A. 将患儿置于暖箱中
- B. 给予鼻导管低流量吸氧
- C. 立即擦净胎脂
- D. 接种卡介苗
- E. 立即向患儿家长进行入院宣教

87. 患者, 男, 70岁。高血压15年。昨日受凉后出现剧烈头痛、头晕、呕吐。查体: 血压 $200/130\text{mmHg}$ 。遵医嘱给予硝普钠降压。用药护理正确的是

- A. 提前配制
- B. 肌肉注射
- C. 静脉推注

- D. 快速滴注
E. 避光滴注
88. 患者，男，22岁。因火灾致面部烧伤入院。体检发现，病人声音嘶哑，口鼻处有黑色分泌物，鼻毛烧焦。该患者目前最主要的危险是
- A. 呼吸衰竭
B. 肺部感染
C. 肺水肿
D. 窒息
E. 呼吸性碱中毒
89. 一男性新生儿经产钳助产娩出。出生后心率95次/分，呼吸浅慢，全身皮肤青紫，四肢稍屈，喉反射消失。Apgar评分为
- A. 3分
B. 4分
C. 5分
D. 6分
E. 7分
90. 患者，男，20岁。铁钉扎伤1周后，出现张口受限、苦笑面容、角弓反张、抽搐频繁，护理措施不正确的是
- A. 注射破伤风抗毒素
B. 保持病室安静避光
C. 病情严重时应少食多餐
D. 密切观察病情
E. 做好消毒隔离
91. 患者，男，28岁。因皮肤黏膜出血来诊。判断为“再生障碍性贫血”入院，现患者有高热并且时有抽搐。此时最适宜的降温措施是
- A. 温水擦浴
B. 酒精擦浴
C. 冷水灌肠
D. 口服退热药
E. 头部及大血管处放置冰袋
92. 新生儿，女，胎龄35周，生后第1天，基本情况可，其母尚无乳汁分泌，为预防新生儿低血糖，护理措施重点是
- A. 可试喂米汤
B. 及时喂葡萄糖水
C. 应果断进行人工喂养
D. 配合进行静脉输注葡萄糖液
E. 等待母亲乳汁开始分泌再喂奶，坚持母乳喂养
93. 患者，女，53岁。因突起意识障碍伴右侧肢体瘫痪入院。查体：呼之不应，压眶有痛苦表情，角膜反射及瞳孔对光反射存在。护士判断该患者意识状态为
- A. 嗜睡
B. 昏睡
C. 意识模糊
D. 浅昏迷
E. 重昏迷
94. 患者，女，24岁。患系统性红斑狼疮入院，面部蝶形红斑明显。对该患者进行健康指导时，错误的是
- A. 用清水洗脸
B. 不用碱性肥皂
C. 禁忌日光浴
D. 可适当使用化妆品
E. 坚持用消毒液漱口
95. 患者，男，31岁。胸部受伤，急诊入院。经吸氧，呼吸困难无好转，有发绀及休克体征。查体：左胸饱满，气管向右移位，左侧可触及骨擦音，叩之鼓音，听诊呼吸音消失，皮下气肿明显。诊断首先考虑的是
- A. 肋骨多发骨折
B. 胸骨骨折合并开放性气胸
C. 肋骨骨折合并张力性气胸
D. 心脏挫伤
E. 闭合性气胸
96. 患者，女，40岁。毛绒玩具车间工人，有哮喘史5年。防止哮喘发作最有效的方法是
- A. 脱离变应原
B. 药物治疗
C. 免疫治疗
D. 对症治疗
E. 长期治疗
97. 患者，男，27岁。既往体健，体检时肝功能正常，抗HBs阳性，HBV其他血清

病毒标记物均为阴性。其很担心自己患上乙型肝炎，护士应告知患者此时的状况是

- A. 乙型肝炎且有传染性
- B. 乙型肝炎但病情稳定
- C. 乙型肝炎病毒携带状态
- D. 处于乙型肝炎恢复期
- E. 对乙型肝炎病毒具有免疫力

98. 患者，女，60岁。确诊为急性呼吸窘迫综合征，给予面罩吸氧。为了使吸入氧能够到达53%需将氧流量调到

- A. 1 L / min
- B. 6 L / min
- C. 4 L / min
- D. 8 L / min
- E. 2 L / min

99. 患者，男，56岁。肝硬化3年，因肝性脑病入院。为防止患者病情加重，应给予

- A. 低脂肪饮食
- B. 低蛋白饮食
- C. 低嘌呤饮食
- D. 低胆固醇饮食
- E. 低盐饮食

100. 患者，女，50岁。因心力衰竭入院。诊断为心功能Ⅲ级。患者应表现为

- A. 不能从事任何体力劳动
- B. 平时一般活动后出现呼吸困难，休息后很快缓解
- C. 轻微活动后出现呼吸困难，休息后不易缓解
- D. 一般活动不引起困乏、呼吸困难
- E. 休息时即有呼吸困难

十 微信YK23543

A3/A4 型选择题（101~120 题）

答题说明：以下提供若干个案例，每个案例有若干个考题。请根据提供的信息，在每题的 A

+ 微信 YK23543

B、C、D、E五个备选答案中选择一个最佳答案。(101~102题共用题干)

患者，男，44岁。近几天来上腹部疼痛不适反复发作，2小时前在睡眠中突感上腹部刀割样剧痛，继之波及全腹，既往有十二指肠溃疡病史，根据临床表现和辅助检查结果，拟诊为十二指肠穿孔。

101. 肠穿孔的重要诊断依据为

- A. 既往病史
- B. X线示膈下游离气体
- C. B超示腹腔液性暗区
- D. 腹膜炎和腹腔积液体征
- E. 患者自觉症状

102. 该患者先试行非手术治疗，其措施不包括

- A. 禁食
- B. 胃肠减压
- C. 应用抗生素
- D. 静脉补液
- E. 腹腔引流

(103~104题共用题干)

患者，男，50岁。慢性肾小球肾炎10年，1周前受凉后出现食欲减退，恶心、呕吐，晨起明显，夜尿增多。内生肌酐清除率为30ml/min。

103. 患者饮食中蛋白质的选择正确的是

- A. 大量动物蛋白
- B. 大量植物蛋白
- C. 少量动物蛋白
- D. 少量植物蛋白
- E. 禁食蛋白质

104. 为了维持水电解质，酸碱平衡，下列护理措施不正确的是

- A. 食用含钾高的食物
- B. 限制磷的摄入
- C. 补充活性维生素D
- D. 限制钠、水摄入
- E. 补充钙、铁

(105~107题共用题干)

新生儿，男，生后3天。体重3200g，皮肤、

巩膜发黄，血清总胆红素 $280\mu\text{mol/L}$

105. 根据该新生儿的临床表现，应考虑为

- A. 正常新生儿
- B. 新生儿颅内出血
- C. 高胆红素血症
- D. 新生儿低血糖
- E. 生理性黄疸

106. 应立即采取的处理措施为

- A. 换血疗法
- B. 光照疗法
- C. 输全血
- D. 输血浆
- E. 输白蛋白

107. 对该新生儿最主要的观察重点是

- A. 尿量
- B. 瞳孔
- C. 体重
- D. 体温变化
- E. 皮肤、巩膜黄染程度 (108~109题共用题干)

患者，女，47岁。发现右侧乳房内无痛性肿块2个月。查体：右侧乳房外上象限可扪及直径约4cm的肿块，边界不清，质地硬。周边乳房皮肤出现“橘皮样”改变。经活组织病理学检查证实乳腺癌。行乳腺癌改良根治术。

108. 该患者乳房皮肤出现“橘皮样”改变，是由于

- A. 癌细胞堵塞皮下淋巴管
- B. 癌肿与皮肤粘连
- C. 癌肿侵犯乳房
- D. 癌肿与胸肌粘连
- E. 癌肿侵犯乳管

109. 术后第2天，对患者采取的护理措施不正确的是

- A. 禁止在患侧手臂测血压、输液
- B. 观察患侧肢端的血液循环
- C. 保持伤口引流管通畅

D. 指导患侧肩关节的活动

E. 患侧垫枕以抬高患肢

(110~111 题共用题干)

患者,男,62岁。5年来站立、咳嗽时反复出现左侧腹股沟肿块,呈梨形,平卧可消失,12小时前搬家具时肿块增大,有明显疼痛,平卧和手推均不能回纳,肛门停止排便排气。诊断为腹外疝入院治疗。

110. 该患者最合适的治疗措施是

A. 立即手术

B. 抗生素治疗

C. 手法复位

D. 平卧观察

E. 药物止痛

111. 患者治疗后即将出院,护士给予指导,其中不正确的是

A. 调整饮食习惯,保持排便通畅

B. 减少和消除引起腹外疝复发的因素

C. 注意避免增加腹内压的动作,如剧烈咳嗽等

D. 定期随访,疝复发时可在家中观察

E. 出院后3个月内避免重体力劳动

(112~113 题共用题干)

患者,男,56岁。患类风湿性关节炎20年,全身关节活动受限,生活部分自理。3天前患者企图自杀被家人发现,及时将其送往医院接受诊疗,门诊以“重度抑郁症”收治入院。

112. 在实施患者的入院护理时,需要避免的做法是

A. 向患者介绍主管护士

B. 将患者安排在单人房间

C. 严格检查患者入院携带的物品

D. 将患者安排在离护士站近的房间

E. 向患者介绍同病房的其他患者

113. 对患者实施给药护理时,正确的做法是

A. 拒绝服药时,应以命令或强制的方式执行

B. 将药物交给家属,让其督促患者服用

C. 将药物混合在患者的食物内一同服用

D. 护士看护患者服药,确认服下后离开

E. 将药物放在床头柜上,让患者自行服用

(114~115 题共用题干)

患者,男,68岁。因间歇、无痛性肉眼血尿诊断为膀胱癌入院。

114. 诊断膀胱癌最可靠的方法是

A. 血尿和膀胱刺激征

B. B超

C. 双合

D. 尿脱落细胞学检查

E. 膀胱镜和活组织检查

115. 此患者经手术治疗后,在给患者留置导尿管的护理中,错误的是

A. 用带气囊尿管,以免脱落

B. 定时观察尿量、颜色及性质

C. 定期行膀胱冲洗

D. 导尿管每日更换一次

E. 保持尿管通畅

(116~118 题共用题干)

患者,男,51岁。家住平房,生煤火取暖,晨起感到头痛、头晕、视物模糊而摔倒,被他人发现后送至医院,急查血液碳氧血红蛋白试验呈阳性,诊断为一氧化碳(CO)中毒。

116. 一氧化碳中毒纠正缺氧,给予高流量吸氧

A. 8 ~ 10 L / min

B. 2 ~ 4 L / min

C. 6 ~ 8 L / min

D. 4 ~ 6 L / min

E. 7 ~ 9 L / min

117. 有可能出现的并发症是

A. 迟发性脑病

- B. 水电解质紊乱
- C. 肺水肿
- D. 昏迷
- E. 脑水肿

118. 急性一氧化碳中毒迟发性脑病主要的临床表现是

- A. 呼吸循环衰竭
- B. 去大脑皮质状态
- C. 偏瘫
- D. 大小便失禁
- E. 震颤麻痹

(119~120 题共用题干)

患者，女，52岁。宫颈癌Ⅱ期，拟行手术治疗。术前行子宫动脉栓塞化疗术，注入顺铂。

119. 顺铂的药理作用为

- A. 干扰转录过程和阻止 RNA 合成
- B. 干扰核酸生物合成
- C. 破坏 DNA 结构
- D. 抑制蛋白质合成与功能
- E. 抑制拓扑异构酶活性

120. 术后穿刺点加压包扎的时间是

- A. 12 小时
- B. 24 小时
- C. 6 小时
- D. 3 小时
- E. 8 小时

+ 微信YK23543

十 微信YK23543

参考答案及解析

专业实务

1. **B【解析】**多种病毒可引起心肌炎，其中以引起肠道和上呼吸道感染的病毒感染最多见。柯萨奇病毒A组、柯萨奇病毒B组、艾可(ECHO)病毒、脊髓灰质炎病毒为常见致心肌炎病毒，其中柯萨奇病毒B组病毒是最主要的病毒。

2. **D【解析】**硝酸酯类药物是最有效、作用最快的终止心绞痛发作的药物，如硝酸甘油舌下含化0.3~0.6mg，1~2分钟开始起效，作用持续30分钟；硝酸异山梨醇酯舌下含化5~10mg，2~5分钟开始起效，作用持续2~3小时。

3. **B【解析】**医嘱的处理原则：先急后缓，先临时后长期，先执行后抄写。即先执行临时医嘱，再执行长期医嘱，最后转抄到医嘱单上，执行者签全名。

4. **E【解析】**腰椎间盘突出症以腰4~5、腰5~骶1间隙发病率最高。

5. **C【解析】**正常分娩时，破膜多发生于宫口近开全时。而活跃期是指从宫颈扩张3cm至宫口开全10cm。

6. **C【解析】**肾上腺素可增加心传导系统的自律性和心脏收缩力；提高血压，并能使心室纤颤转为粗颤，是救治心脏骤停首选药物。

7. **E【解析】**甲类传染病包括霍乱和鼠疫2种，要求发现后2小时内上报，为强制管理的传染病。

8. **A【解析】**氯霉素主要不良反应是抑制骨髓造血机能。其主要症状表现为：①可逆的各类血细胞减少，其中粒细胞首先下降，这一反应与剂量和疗程有关。一旦发现，应及时停药，可以恢复；②不可逆的再生障碍性贫血，虽然少见，但死亡率高。

9. **E【解析】**长期应用激素的患者可出现感染、药物性糖尿病、骨质疏松等副作用，少数病例还可能发生股骨头无菌性缺血性坏死，要加强监测，及时处理。

10. **A【解析】**保持病室安静、清爽，室温保持在20℃左右，避免强光和噪音刺激。避免有精神刺激的言行，使其安静休养。轻者可适当活动，但不宜紧张和劳累，重者则应卧床休息。关心体贴病人，与病人交流时应态度和蔼，避免刺激性语言。病人焦虑严重时遵医嘱适当给予镇静药物如地西泮等，教育病人保持身心愉快，避免过度劳累和精神刺激，不限制其参加团体活动，以免引起患者焦虑。

11. **D【解析】**卫气是指防卫免疫体系及消除外来的机体内生的各种异物的功能，包括机体屏障、吞噬细胞系统、体液免疫、细胞免疫等。《素问·痹论》：“卫者，水谷之悍气也，其气慓疾滑利，不能入于脉也，故循皮肤之中，分肉之间，熏于膏膜，散于胸膈”，指卫气运行于脉管外的分肉间隙，也似已感应到T细胞免疫体系等的产生部位，“膏膜”疑指胸腺等中枢免疫器官。

12. **E【解析】**洋地黄是正性肌力、负性频率药物，在心梗发作的24小时以内由于冠脉供血不足导致心肌细胞缺氧坏死，如果此时再使用正性肌力药物，心肌耗氧会增加，进一步加重缺氧，增大心肌坏死面积。

13. **D【解析】**开放式提问又称敞口式提问，所问问题的回答没有范围限制，患者可根据自己的感受、观点自由回答。而封闭式提问又称限制性提问，是将问题限制在特定的范围内，患者回答问题的选择性很小，可以通过简单的“是”或“不是”，“有”或“没有”等即可

回答。

14. **A【解析】**幽门螺杆菌治疗方案：一种 肢体铋剂/一种质子泵抑制剂+两种抗菌药。 抗菌药有阿莫西林、克拉霉素、呋喃唑酮等。

15. **B【解析】**肺炎患者咳大量黄色脓痰， 最有可能是金黄色葡萄球菌性肺炎。肺炎链 球菌肺炎患者在发病 1~2 天后咳铁锈色痰。

16. **C【解析】**我国目前使用的脊链灰质 炎糖丸疫苗是减毒活疫苗，对热非常敏感，因 此服用糖丸时严禁用热开水送服。服用时应 先用汤勺或筷子将糖丸研碎，或用汤勺将糖丸 溶于冷开水（不得用热开水）中服用。较大月 龄儿童服用糖丸疫苗时，可以像普通糖丸一样 放入口中咬碎，溶化后咽下，服后喝点冷开水 或糖水，以保证疫苗全部进入胃肠。切忌用热 开水或混入其他饮料中服用，以免将疫苗病毒 杀死，影响免疫效果。

17. **B【解析】**氧合指数（ PaO_2/FiO_2 ） <200 是诊断急性呼吸窘迫综合征的必要条件。

18. **D【解析】**一般血培养取血量为 5ml， 亚急性感染性心内膜炎病人应取血 10~15ml， 以提高细菌培养阳性率。

19. **B【解析】**宫颈癌以鳞状细胞癌最为 多见，其次为腺癌和鳞腺癌。病变多发生在宫 颈阴道部的原始鳞柱交接部与生理性鳞柱交 接部间所形成的移行带区。子宫颈癌的癌前 病变称为宫颈上皮内瘤样变，其中包括宫颈不 典型增生及宫颈原位癌。表现有 4 种：外生型、 内生型、溃疡型、颈管型。转移途径为局部浸 润，直接蔓延。

20. **B【解析】**猩红热是由 A 组 β 型溶血 性链球菌引起的急性呼吸道传染病，临床以发 热、咽峡炎、全身弥漫性鲜红色皮疹和退疹后 片状脱皮为特征。

21. **D【解析】**由于有肝功能损害致凝血 功能障碍，出血多不易停止。临床表现为呕血 和柏油样便等上消化道大出血症状。

22. **A【解析】**奥美拉唑是目前最强的胃 酸分泌抑制剂，作用时间长，可以抑制壁细胞 分泌 H^+ 的最后环节 $H-K^+-ATP$ （质子泵）， 减少了胃酸分泌。

23. **B【解析】**病理性黄疸常有以下特点： 黄疸在出生后 24 小时内出现；重症黄疸，血 清胆红素 $>221\sim257\mu\text{mol/L}$ ，或每日上升超过 $85\mu\text{mol/L}$ （ 5mg/dl ）；黄疸持续时间长（足 月儿 >2 周，早产儿 >4 周）；黄疸退而复现；血清 结合胆红素 $>34\mu\text{mol/L}$ （ 2mg/dl ）。溶血性 黄疸最常见原因是 ABO 溶血，以母亲血型为 O、胎儿血型为 A 或 B 最多见，且造成的黄疸 较重。

24. **A【解析】**患者有个人隐私和个人尊 严被保护的权力。未经患者许可，禁止在其进 行体检时让医学生观摩。

25. **A【解析】**产力包括子宫收缩力、腹肌 及膈肌收缩力，其中以子宫收缩力为主，子宫 收缩力贯穿于分娩过程的始终。腹肌和膈肌 收缩力（腹压）是第二产程时娩出胎儿的主要 辅助力，在第三产程中可促使胎盘娩出。肛 提肌收缩力在第二产程中可协助胎先露在骨 盆腔内完成内旋转和仰伸等作用，并在第三产 程中协助胎盘娩出。

26. **D【解析】**肺气肿的病理改变可见肺 过度膨胀，弹性减退。外观灰白或苍白，表面 可见多个大小不一的大泡。镜检见肺泡壁变 薄，肺泡腔扩大、破裂或形成大泡，血液供应减 少，弹力纤维网破坏。

27. **E【解析】**预防肺心病应坚持呼吸锻炼和全身运动锻炼，注意休息不劳累而不是多睡少动。

28. **A【解析】**慢性支气管炎是气管、支气管黏膜及其周围组织的慢性非特异性炎症，临床上以咳嗽、咳痰、喘息及反复发生感染为特征，常可并发慢性阻塞性肺气肿。

29. **C【解析】**浅二度烧伤伤及表皮的生发层及真皮乳头层。主要表现为局部红肿，并在局部形成大小不一水疱，内含黄色或淡红色血浆样液体或蛋白凝固的胶冻物。去除水疱腐皮后，可见创面潮红、脉络状或颗粒状扩张充血的毛细血管网，伤后1~2天更明显。创面质地较软，温度较高，疼痛剧烈，痛觉敏感。若无感染等并发症，约2周可愈。愈后可有色素沉着，不留瘢痕。

30. **E【解析】**β₂受体激动剂除有迅速松弛支气管平滑肌作用外，还具有一定的抗气道炎症、增强黏膜纤毛功能的作用，是控制哮喘发作的首选药物，如沙丁胺醇、特布他林、福莫特罗等，用药方法首选吸入法。

31. **B【解析】**对流脑患者护理时，应嘱病人卧床休息，并保证病房安静，光线适宜，防止声音、强光刺激病人，应限制探视。

32. **B【解析】**吸氧浓度和氧流量的换算法可用以下公式计算：吸氧浓度(%) = 21 + 4X 氧流量(L/min)。

33. **A【解析】**萌牙正常时间范围

	中切牙	侧切牙	尖牙	第一乳磨牙	第二乳磨牙
上颌	5~15 个月	6~21 个月	8~29 个月	8~28 个月	8~34 个月
下颌	4~17 个月	6~27 个月	8~29 个月	8~27 个月	8~34 个月

下颌中切牙有2颗，故选A。

34. **D【解析】**腺垂体分泌的生长激素能促进人体的生长发育，是从出生到青春期影响生长发育的最重要的激素，幼儿时期分泌不足，则生长迟缓，可患侏儒症，身材矮小但一般智力正常；如果分泌过多，则生长速度过快，可患巨人症。甲状腺能合成并释放甲状腺激素。甲状腺激素的主要作用是促进机体的新陈代谢，维持机体正常生长发育，特别是对骨骼和神经的发育有重要作用。幼儿时期如果甲状腺机能不足可发生呆小症。其骨骼生长停止，头骨发育过早停顿，大脑不发达，智力低下，性发育停滞；如果分泌过多，可患甲亢。

35. **C【解析】**肥厚型心肌病显著的解剖特征是心室壁肥厚，不对称性肥厚(即室间隔厚度/左室后壁厚度>1.3)最常见。



正常心脏与连接的大血管

36. **E【解析】**目前医学界逐步开始主张将脑死亡作为判断死亡的标准。
37. **B【解析】**窦房结是心脏正常窦性心律的起搏点。
38. **E【解析】**社会心理状况评估内容包括：患者的自我认识、一般心理状态、对疾病与健康的认识、应急水平与应对能力、患者的人际关系、社会关系与支持程度、经济状况与医疗费用支付、工作环境等。
39. **A【解析】**急腹症在诊断不明时一般需要执行“四禁”，即禁饮食、禁灌肠、禁用泻药、禁用强效镇痛剂。其中，禁用泻药的主要原因是泻药可引起肠道蠕动加快，易致感染扩散。
40. **D【解析】**手背静脉网是成年人进行静脉输液时优先选择的血管。
41. **B【解析】**甲亢病人行基础代谢率测定应在禁食12小时、睡眠8小时以上、静卧空腹状态下进行。
42. **A【解析】**静脉穿刺失败护士恰当的做法是向患者道歉并争取谅解。
43. **D【解析】**在未使用降压药物的情况下，非同日3次测量血压，收缩压 $>140\text{mmHg}$ 和/或舒张压 $>90\text{mmHg}$ 即为高血压。急进性高血压血压明显升高，舒张压多在 130mmHg 以上，有乏力，口渴、多尿等症状。
44. **A【解析】**茶碱类药物给药途径为口服或静脉，排除C、D、E选项， β_2 受体激动剂可通过舒张气道平滑肌、降低微血管的通透性、增加气道上皮纤毛的摆动等，缓解哮喘症状，扩张支气管，此时再应用激素类气雾剂增大药物与气管接触面积，效果更好。
45. **B【解析】**根据2005年心肺复苏指南，推荐的首选打开气道的方法是仰头抬颌法，此法相对比较安全，对颈部的损伤小。但明确有颈部损伤的患者还是用托颌法。
46. **B【解析】**地高辛用于治疗心力衰竭的主要药理作用是正性肌力作用，可增强心肌收缩力。
47. **D【解析】**大量蛋白尿是肾病综合征最根本的变化。一方面由于肾小球滤过屏障解剖结构改变，使血浆中分子量较大的蛋白滤出(非选择性蛋白尿)；另一方面由于滤过膜表面阴电荷减少，使带阴电荷的蛋白(如白蛋白)大量由尿中丢失。其他还有免疫球蛋白、各种凝血因子、维生素D、结合蛋白亦从尿中丢失。持续大量蛋白尿能促进肾小球系膜硬化和间质病变，可导致肾功能不全。
48. **B【解析】**痤疮是毛囊皮脂腺单位的一种慢性炎症性皮肤病，临床表现以好发于面部的粉刺、丘疹、脓疱、结节等多形性皮损为特点。所以应评估的内容为皮肤黏膜状态。
49. **A【解析】**对艾滋病病毒感染者，预防、医疗、保健机构无权对病人进行身体约束。

50. B【解析】支气管哮喘发作时护士应协助其采取端坐体位，有利于呼吸。

51. D【解析】消化性溃疡合并穿孔表现为腹部剧痛和急性腹膜炎的体征。若出现穿孔应早期发现病情，立即给予禁食、禁水、胃肠减压、静脉输液等处理，争取在穿孔后6~8小时内明确诊断，及早手术。

52. B【解析】损伤在24小时内应冷敷，目的是减轻局部充血、出血和降低体温。24小时后可热敷、红外线灯照射。

53. C【解析】对家属的要求，护士不能不予理睬，更不能没有原则，应耐心向家属解释，争取家属理解。

54. A【解析】小儿辅食添加顺序：4~6个月，可添加泥状食物，如米汤、米糊、蛋黄、鱼泥、水果泥等；7~9个月，可添加末状食物，如粥、烂面、饼干、蛋、鱼、肉末等；10~12个月，可添加碎食物，如稠粥、软饭、面条、馒头、面包、碎肉、油等。

55. E【解析】采用排除法，E项不合适。

56. E【解析】该患者慢性肾小球肾炎病史已经10年，目前向患者讲解慢性肾小球肾炎的病因对病人的心理护理意义不大。

57. B【解析】在应用红外线理疗时，若皮肤出现紫红色，应立即停止照射，涂抹凡士林保护皮肤。

58. A【解析】止咳糖浆对呼吸道黏膜起安抚作用，服后不宜立即饮水。如同时服用多种药物，应最后服用止咳糖浆，以免冲淡药液，使药效降低。

59. B【解析】该病人为肝癌晚期患者，出现烦躁不安、躁动，为保证安全，应加床档，用约束带保护患者。加床档主要防止病人坠床，约束带主要用于躁动或精神科病人。

60. D【解析】采集隐血标本时，嘱患者检查前三天禁食肉类、动物肝、血和含铁丰富的药物等，以免造成假阳性。

61. D【解析】高热病人降温，可放在前额、头顶、颈部、腋下、腹股沟等部位；扁桃腺摘除术后，冰囊可放在颈前颌下。枕部、足底都是禁忌用冷的部位。

62. E【解析】四人搬运法适用于颈、腰椎骨折，或病情较重的病人。

63. B【解析】护士与患者沟通过程中，不能轻易地给予保证或许诺，B选项违背了这一要求。

64. E【解析】该患者因外伤骨折、大量出血急诊，在医生未到之前，接诊护士应立即给患者止血，测量血压，建立静脉通道，防止低血容量性休克。

65. B【解析】胎膜早破病人可采取左侧卧位抬高臀部或头低足高位，以防脐带脱垂。

66. D【解析】该患者应用降压药治疗，某些降压药可有直立性低血压不良反应，应在用药护理中指导患者改变体位时动作宜缓慢，当出现头晕、眼花、恶心、眩晕时应立即平卧，以增加回心血量，改善脑部血液供应。

67. E【解析】因阿米巴原虫在低温环境中可失去活力而难以查找，所以检查阿米巴原虫在采集标本之前，应先将清洁容器加温，再嘱病人排便，并连同便盆立即送检。

68. E【解析】医务人员锐器伤应急处理程序：操作时不慎被利器损伤时，则应立即从近心端向远心端轻挤压，尽可能多的挤出血液，再用肥皂水、流动水冲洗伤口10分钟；禁止进行伤口的局部挤压。75%酒精或0.5%碘伏消毒受伤部位皮肤。如受伤部位是黏膜，用大量

生理盐水反复冲洗，以 0.05% 的碘伏消毒；如受伤部位是眼睛，有配洗眼器的，使用洗眼器进行冲洗，或用大量生理盐水反复冲洗后立即到专科进一步处理。用消毒棉纱干燥受伤部位，并以敷料覆盖伤口，向主管部门报告并及时填写锐器伤登记表。

69. **C【解析】**灌肠过程中患者出现面色苍白，出冷汗，心慌气促，应考虑可能发生了肠痉挛或出血，应立即停止灌肠并通知医生。

70. **C【解析】**该患者应考虑异位妊娠破裂大出血，目前已经处于休克状态，应为病人安置中凹卧位。

71. **C【解析】**三级医院护理部是负责全院护理行政和业务管理的指挥调度机构，实行院长一分管副院长领导下的护理部主任负责制，即护理部主任—科护士长—病区护士长三级管理。

72. **B【解析】**对肝性脑病患者口服乳果糖，在结肠中被细菌分解为乳酸和醋酸，使肠内呈酸性，从而减少氨的产生、吸收。

73. **C【解析】**目前认为慢性胃炎多由幽门螺杆菌感染引起。

74. **D【解析】**24 小时尿量少于 400ml 或每小时尿量少于 17ml，称为少尿。

75. **C【解析】**炎性浸润期典型表现为紫红、硬结、疼痛、水疱。

76. **B【解析】**染色体核型与胎儿成熟度无关。

77. **C【解析】**护士目光交流技巧：①注视角度，护士注视患者时，最好是平视。②注视时间，护患沟通过程中，护士与患者目光接触的时间应不少于全部谈话时间的 30%，也不超过谈话全部时间的 60%；如果是异性患者，每次目光对视时间应不超过 10s。

78. **E【解析】**停用氧气时先拔出鼻导管，再关闭总开关，放完余氧，最后关闭流量开关。

79. **A【解析】**护士在书写交班报告时，应先写病人出院、转出、死亡、新入院、转入、手术、分娩等，应写明床号、姓名、诊断和时间。

80. **C【解析】**《侵权责任法》五十九条：因药品、消毒药剂、医疗器械的缺陷，或者输入不合格的血液造成患者损害的，患者可以向生产者或者血液提供机构请求赔偿，也可以向医疗机构请求赔偿。患者向医疗机构请求赔偿的，医疗机构赔偿后，有权向负有责任的生产者或者血液提供机构追偿。

81. **E【解析】**昏迷患者禁止漱口，所以不需要吸水管。

82. **B【解析】**对急腹症患者，在未明确诊断时禁用镇痛剂，以免掩盖病情。对该患者发生闭合性腹部损伤，已经明确诊断，现病人疼痛剧烈，医嘱给予镇痛剂，其目的是减轻伤痛刺激，防止神经源性休克。

83. **E【解析】**根据患者病情可知该患者病情较紧急，需立即通知医生进行诊治，护士应及时执行医嘱。

84. **B【解析】**对需要密切观察血压的人应做到“四定”，即定时间、定部位、定体位、定血压计，以确保所测血压的准确性及可比性；袖带下缘距肘窝 2~3cm，听诊器胸件不能塞入袖带内；充气时，水银刻度达肱动脉搏动音消失后再上升 20~30mmHg。

85. **C【解析】**临终病人心理反应处于协议期的时候，病人希望尽可能延长生命，以完成未尽心愿，并期望奇迹出现，常常表示“如果能让我好起来，我一定”。此期病人变得非

常和善、宽容，对病情抱有一线希望，能积极配合治疗。

86. **A【解析】**一级医疗事故：造成患者死亡、重度残疾的。二级医疗事故：造成患者中度残疾、器官组织损伤导致严重功能障碍的。三级医疗事故：造成患者轻度残疾、器官组织损伤导致一般功能障碍的。四级医疗事故：造成患者明显人身损害的其他后果的。

87. **E【解析】**该患儿为先天性心脏病，在做小手术（如拔牙）时，应给予抗生素预防感染，防止感染性心内膜炎发生。

88. **D【解析】**艾滋病属于乙类传染病，《传染病防治法》规定责任报告人发现乙类传染病病人、病毒携带者或疑似病人时，应于24小时内报告发病地的卫生防疫机构。

89. **B【解析】**该护士的行为违反了护士工作中的慎独原则。

90. **D【解析】**乙酰胆碱酯酶抑制剂是目前临床最常用的治疗阿尔茨海默病的药物，可以改善认知功能，延缓疾病进展。抗焦虑、抗抑郁及抗精神病药物主要针对痴呆伴发的各种精神症状。促脑代谢药物对痴呆病人警觉性、焦虑、抑郁有一定的改善作用。

91. **A【解析】**加强锻炼，增强免疫力，是防止感染的重要措施。

92. **E【解析】**烧伤继发的创面感染，可用磺胺嘧啶银来预防和治疗。该药除了抗感染外还可以促进创面干燥、结痂及愈合。

93. **A【解析】**根据患者情况可知，穿刺部位良好，应考虑其他因素导致输液速度减慢，又因患者输入的是浓缩红细胞，则此时可采取的护理措施是用生理盐水冲管。

94. **D【解析】**膝胸位适用于肛门、直肠、乙状结肠镜的检查及治疗，也用于矫正子宫后倾及胎位不正。

95. **E【解析】**为病人梳发时，如遇有头发打结，可用30%乙醇湿润后再小心梳顺。目的：可以摩擦头皮，促进血液循环，促进头发生长与代谢。除去污秽和脱落的头屑，保持头发清洁，使病人舒适。并可预防和灭除虱、虮，防止疾病传播。

96. **B【解析】**惊厥发作时，首选药物为地西洋。

97. **E【解析】**正常脉搏计数半分钟，并将所测得数值乘2，即为脉率。如脉搏异常或危重病人应测1分钟。

98. **C【解析】**主动—被动型：在临床护理工作中，此模式主要适用于不能表达主观意愿、不能与护士进行沟通交流的患者，如神志不清、休克、痴呆以及某些精神病患者。

99. **B【解析】**新生儿Apgar评分标准

体征	出生后 1 分钟内		
	0 分	1 分	2 分
心跳次数/分	0	<100	>100
呼吸	无	呼吸浅表 不规则， 哭声响弱	呼吸佳 哭声响
肌张力	松弛	四肢屈曲	四肢活动好
弹足底或导管插鼻反应	无反应	有些动作	反应好
皮肤颜色	紫或白	躯干红， 四肢紫	全身红

100. **C【解析】**药品饭前还是饭后服用主要考虑的是药物的用途：如果是治疗消化道疾病的应该在饭前或空腹时服用，可以直接与胃黏膜接触，利于吸收；考虑药物的化学性质问题，如药物是碱性，遇到胃酸可能减低药物的作用，就应该在饭后服用；考虑对胃的刺激性问题，如阿司匹林、红霉素、布洛芬、氨茶碱等，宜在饭后用温水送服，不可空腹服用。

101. **E【解析】**患者拒绝插胃管时，护士应耐心给患者解释插胃管的目的，并教他如何配合。

102. **D【解析】**在插胃管过程中，如果患者出现恶心、呕吐，可稍停片刻，嘱病人深呼吸，待症状缓解后继续插入；如果出现呛咳发绀、呼吸困难，则说明插入气管内，应立即拔管。

103. **A【解析】**铺好的无菌盘应尽快使用，有效期不得超过 4 小时。

104. **D【解析】**手套外面为无菌区，应保持其无菌。未戴手套的手不可触及手套的外面，已戴手套的手不可接触未戴手套的手及手套的内面。

105. **B【解析】**B 型超声断层像可清楚看到子宫壁、胎头、宫颈和胎盘的位置。

106. **C【解析】**前置胎盘在妊娠晚期或临产时，表现为无诱因、无痛性反复阴道流血。

107. **A【解析】**修订后的法律规定，医疗机构发现甲类传染病时，应当及时采取下列措施：对病人、病原携带者，予以隔离治疗。

108. **B【解析】**病人的传染性分泌物经 3 次培养，结果均为阴性或确已度过隔离期，经医生开出医嘱方可解除隔离。

109. **E【解析】**患甲类传染病、炭疽死亡的，应当将尸体立即进行卫生处理，就近火化。

110. **D【解析】**服用铁剂后 1 周网织红细胞上升达高峰，血红蛋白于 2 周后上升，平均 1~2 个月后可恢复正常，血红蛋白正常后铁剂治疗需维持 3~6 个月。

111. **E【解析】**服用铁剂时同时服用维生素 C、果汁等促进铁吸收；牛奶、茶、蛋类、抗酸药物等抑制铁的吸收，应避免与含铁食物同食。

112. **B【解析】**卡介苗注射部位为上臂三角肌外下缘皮内注射（ID）。

113. **E【解析】**乙型肝炎疫苗接种在出生后 24 小时内及 1 月、6 月各注射 1 次。新生儿的接种部位为大腿前部外侧肌肉内，儿童和成人为上臂三角肌中部肌肉内注射。

114. **B【解析】**引流管护理时应注意妥善固定、保持通畅、严格无菌操作、观察引流液的数量和性状并适时拔管。

115. **B【解析】**甘露醇的主要作用是渗透性利尿，250ml 快速滴入，要求在 15~30 分钟内滴完。

116. **B【解析】**影响沟通的个人因素有生理、心理、文化、语言等，其中心理因素包括情绪、个性、态度等。当沟通者处于悲伤情绪时，对某些信息会出现淡漠、迟钝的反应，从而影响沟通效果。该患者在被确诊为乳腺癌时，患者情绪很低落，因此影响护患沟通的核心问题应该是患者的情绪。

117. **A【解析】**患者因沮丧而哭泣时，护士不应该制止，应该给患者一个发泄不良情绪的空间。

118. **E【解析】**十二指肠溃疡疼痛位置在上腹正中或稍偏右，疼痛时间为餐后 3~4 小时，夜间有明显上腹痛，该患者伴有出血，考虑十二指肠溃疡出血。

119. **E【解析】**胃肠减压可吸出胃肠道内容物和气体，减少胃肠内积气，减少胃酸及胰液等消化液分泌。

120. **A【解析】**硫糖铝为胃黏膜保护药，护士应指导患者餐前 1 小时或睡前服用。

实践能力

1. **B【解析】**儿童皮下脂肪消耗的顺序依次是腹部、躯干、臀部、四肢，最后是面部。腹部皮下脂肪层厚度是判断小儿营养不良程度的重要指标之一。

2. **D【解析】**原发性肝癌可能与病毒性肝炎、肝硬化、黄曲霉菌、亚硝胺类致癌物、水土因素等密切相关。临床上注意到肝癌病人常有急性病毒性肝炎—慢性肝炎—肝硬化—肝癌的病史。

3. **B【解析】**终末质量是指患者所得到的护理效果的质量。如皮肤压疮发生率、差错发生率、一级护理合格率及住院满意度、出院满意度等患者对护理服务满意度调查结果等。

4. **C【解析】**针尖、针梗、活塞、活塞轴属于无菌区域，肌肉注射时左手拇指和食指绷紧局部皮肤，右手持注射器，以中指固定针栓，将针尖迅速垂直刺入，深度约为针梗 2/3，右手固定针栓，左手抽动活塞，抽吸无回血后，推注药液。注射毕，以无菌干棉签轻压针刺处，迅速拔针。

5. **C【解析】**肋骨骨折多发生在第 4~7 肋；第 1~3 肋有锁骨、肩胛骨及肩带肌群的保护而不易骨折；第 8~10 肋渐次变短且连接于软骨肋弓上，有弹性缓冲，骨折机会减少；第 11 和 12 肋为浮肋，活动度较大，甚少骨折。

6. **C【解析】**高热患者降温首选物理降温，物理降温无效选用化学降温。

7. **D【解析】**急性胎儿窘迫主要发生在分娩期，多因脐带因素、胎盘早剥、宫缩强且持续时间长及产妇低血压、休克引起。胎心率是了解胎儿是否正常的重要标志。胎心率 > 160

次/分，尤其是 >180 次/分，为胎儿缺氧的初期表现。胎心率 <120 次/分尤其是 <100 次/分，为胎儿危险征。

8. **B【解析】**心尖区隆隆样舒张期杂音伴 X线或心电图示左心房增大，提示二尖瓣狭窄，超声心动图是明确二尖瓣狭窄最可靠的辅助检查。

9. **A【解析】**腹部手术后采用半卧位，不仅有利于血液循环，增加肺潮气量，同时可减轻腹部张力使病人舒适，减轻伤口疼痛，也可使腹部渗血渗液流至盆腔以避免形成膈下脓肿。

10. **E【解析】**每日咯血量在 100ml 以内为少量， $100\sim 500\text{ml}$ 为中量， 500ml 以上或一次咯血量大于 300ml 为大量。

11. **B【解析】**心尖部（二尖瓣区）位于心尖搏动最强点。心脏大小正常时，多位于第五肋间左锁骨中线稍内侧；当心脏增大时，听诊部位随心尖位置向左或左下移位。肺动脉瓣区胸骨左缘第二肋间。主动脉瓣区胸骨右缘第二肋间。主动脉瓣第二听诊区胸骨左缘第三、四肋间。三尖瓣区胸骨体下端左缘或右缘。主动脉瓣关闭不全时可在主动脉瓣第二听诊区听到舒张期杂音。

12. **E【解析】**闭合性单处肋骨骨折治疗重点是镇痛、固定胸廓和防治并发症。

13. **A【解析】**流行性脑脊髓膜炎败血症期 $70\%\sim 90\%$ 患者有皮疹，先为玫瑰疹，迅速发展为瘀点瘀斑。皮肤黏膜瘀点瘀斑为本期特征性表现。

14. **D【解析】**老年急腹症患者临床症状、体征不典型，易伴发其他疾病。因应激能力差，血常规检查常无相应变化。

15. **C【解析】**被迫卧位也叫强迫卧位，是指病人意识清醒，也有变换卧位的能力，但因疾病的原因，为缓解症状被迫采取的特殊体位。如呼吸困难时采用的端坐卧位。

16. **B【解析】**妊娠合并心脏病孕妇为避免加重负担，整个孕妇体重增加不应超过 10kg 。

17. **C【解析】**出生时小儿即具有觅食、吸吮、吞咽、拥抱等一些先天性反射，其中有些反射如吸吮、握持、拥抱、迈步等反射会随着年龄增长而消失。

18. **E【解析】**最简便有效的判断胎儿安危的方法是胎动计数。

19. **D【解析】**间歇热：体温骤然升高达 39°C 以上，持续数小时，然后很快下降至正常，经过一个间歇时间后，又再次升高，如此反复发作。稽留热：体温升高达 39°C 以上，持续数日或数周，日差不超过 1°C 。弛张热：体温高低不一，日差大于 1°C ，甚至可达 $2^{\circ}\text{C}\sim 3^{\circ}\text{C}$ ，但最低温度仍高于正常水平。不规则热：体温在一日中的变化不规则，持续时间不定。

20. **D【解析】**青霉胺的不良反应：乏力、恶心、呕吐及腹泻等。偶见骨髓抑制和肾损害。糖皮质激素在应用生理剂量替代治疗时无明显不良反应。布洛芬的不良反应中最常见的不良反应是胃肠反应。

21. A【解析】不同程度脱水表现

表现	轻度	中度	中重度
失水占体重百分比	3%~5%	5%~10%	>10%
精神状态	稍差, 略烦躁	烦躁或萎靡	昏睡甚至昏迷
皮肤弹性	稍差	差	极差
口腔黏膜	稍干燥	干燥	极干燥
眼窝及前囟	稍凹陷	明显凹陷	深凹陷, 眼睑不能闭合
眼泪	有	少	无
尿量	稍少	少	无
休克症状	无	无	有

22. E【解析】应用大剂量雌激素可迅速提高血内雌激素浓度, 促使子宫内膜生长, 短期内修复创面而止血。适用于内源性雌激素不足者, 主要用于青春期功血。

23. A【解析】破伤风抗毒素皮试液的浓度为 150U/ml, 皮内注射 0.1ml, 注入剂量 15U。阳性反应: 局部皮丘红肿, 硬结直径>1.5cm, 红晕直径>4cm, 偶有伪足, 主诉痒感。试验结果证实为阳性反应时, 需用脱敏注射法。如试验结果确定为阴性, 应将余液 0.9ml 做肌内注射。

24. A【解析】清创: 污染伤口的处理方法, 目的是使污染伤口转变成清洁伤口, 争取一期愈合。一般新鲜伤口, 污染轻, 受伤 12 小时内处理的, 多可及时按层缝合, 此即一期缝合。

25. B【解析】急性淋巴管炎多数是由于溶血性链球菌引起, 可能来源于口咽炎症、足部真菌感染、皮肤损伤。本病多见于四肢, 往往有一条或数条红色的线向近侧延伸, 沿行程有压痛, 所属淋巴结可肿大、疼痛。严重者常伴有发热, 头痛、全身不适、食欲不振及白细胞计数增多。

26. D【解析】护理阿尔茨海默病患者时, 要加强基础护理, 保证充足的睡眠; 要积极维持其自理能力, 反复强化病人训练用脑, 多帮助病人回忆往事, 锻炼记忆力。对患者回忆出现错误并坚持己见时, 要维护病人的尊严, 尊重病人原有的生活习惯, 提供周到而耐心的护理。

27. C【解析】利多卡因属 I_b 类抗心律失常药。具有局麻作用。可抑制心肌细胞舒张期除极, 减低心室肌及心肌传导纤维的自律性及兴奋性, 但对心房及窦房结作用很轻。相对地延长有效不应期, 降低心室肌兴奋性, 提高室颤阈值。治疗剂量不减缓正常心房的房室传导速度, 也不减低心肌收缩力及血压, 甚至加快心肌传导纤维

的传导速度，减轻单向阻滞，从而消除折返性室性心律失常。

28. **C【解析】**该孕妇已孕 39 周，现胎动减弱、消失，胎心音 90 次/分，应考虑胎儿宫内窘迫，应行胎心监护，嘱其左侧卧位并吸氧，做好手术产和新生儿的抢救准备。

29. **C【解析】**该患者为慢性肾衰竭尿毒症，贫血主要是由于促红细胞生成素缺乏导致，同时若伴有缺铁、出血、营养不良等因素可加重贫血。

30. **B【解析】**人工喂养的患儿患病毒性肠炎，暂停乳类喂养，改为豆浆、去乳糖配方奶粉等，以减轻腹泻，缩短病程。母乳喂养的患儿继续母乳喂养，缩短每次哺乳时间，少量多次喂哺，暂停辅食。

31. **C【解析】**该患者因急性心肌梗死出现血压下降，心率加快，烦躁不安，皮肤湿冷，应考虑心源性休克。

32. **A【解析】**风湿性心脏瓣膜病史为脑栓塞的高危因素之一，脑栓塞任何年龄均可发病，以活动时突然发病常见，表现为偏瘫、失语等局灶定位症状。该患者有风湿性心脏瓣膜病史，活动后突然出现右侧肢体无力，站立不稳，并有口角歪斜，符合脑栓塞的表现。

33. **A【解析】**假月经是女婴在出生后 5~7 天，可见阴道流出少量的血液，可持续 1 周，是因母体雌激素在孕期进入胎儿体内，出生后突然中断引起，一般不必处理。

34. **A【解析】**对新生儿寒冷损伤综合征的病情判断最有价值的是体温。复温是治疗护理的关键。

35. **E【解析】**会阴护理主要指做好外阴的清洁卫生，预防感染，促进伤口愈合，增加产妇舒适感。每日用 0.02% 碘伏液冲洗外阴两次，垫消毒会阴垫。冲洗外阴时，观察伤口情况，水肿严重者局部可用 50% 硫酸镁湿热敷，每日 2~3 次，每次 20 分钟。如有侧切伤口，采取健侧卧位，勤换会阴垫。女病人在月经期、妊娠末期、产后 7 天、阴道出血、盆腔器官有急性炎症时，不宜坐浴。

36. **D【解析】**血糖正常值：空腹低于 6.0mmol/L，餐后 2 小时低于 7.7mmol/L。

37. **D【解析】**急性化脓性阑尾炎术后应鼓励病人早期下床活动，促进肠蠕动恢复，防止肠粘连。

38. **C【解析】**癌症属于高消耗、高代谢疾病，对此类病人应给予高蛋白、高热里、高维生素饮食。

39. **D【解析】**该急性脑出血患者出现一侧瞳孔散大，呼吸不规则，应考虑脑疝的可能。

40. **B【解析】**该患者痰多黏稠，翻身时突然出现面色发绀，烦躁不安。应考虑痰液堵塞呼吸道，护士首先应采取的措施是给患者吸痰。

41. **D【解析】**行大隐静脉高位结扎剥脱术后，该患者应卧床休息，抬高患肢 30°，并指导病人做足背伸屈运动，以促进静脉血回流。如无异常情况，术后 24~48 小时，即应鼓励病人下床活动，避免深静脉血栓形成。

42. **A【解析】**对阿尔茨海默病患者，应鼓励其参与社会活动，不能整日关在家中。

43. **C【解析】**乳胀的处理：如果婴儿能吸吮，应采取正确的含接姿势频繁喂养，

若因乳房过度肿胀，婴儿无法吸吮时，应将乳汁挤出喂哺婴儿，挤奶前先刺激射乳反射，可采用热敷、按摩、拍打等方法。

44. **D【解析】**强迫意向是病人反复体验到想做某种违背自己意愿的动作或行为的强烈内心冲动。病人明知这样做是荒谬的、不可能的，努力控制自己不去做，但却无法摆脱这种内心冲动。

45. **B【解析】**题目中未提及患者病史、用药，排除C、D、E。肺水肿有典型粉红色泡沫痰的表现，排除A。胸部异常不适、严重发绀提示为空气栓塞。发生空气栓塞，应立即停止输液，通知医生，让病人取左侧卧位和头低足高位。因为头低足高位在吸气时可增加胸腔内压力，而减少空气进入静脉；左侧卧位可使肺动脉的位置低于右心室，使气泡向上飘移至心室尖部，以避免肺动脉入口，并随着心脏的舒缩，空气被混成泡沫，使较大的气泡破碎，分次小量进入肺动脉内，逐渐被吸收。

46. **C【解析】**I级：患有心脏病但活动量不受限制，平时一般活动不引起疲乏、心悸、呼吸困难或心绞痛。n级：心脏病患者体力活动明显受限，休息时无自觉症状，但平时一般活动下可出现疲乏、心悸、呼吸困难或心绞痛。m级：心脏病患者体力活动明显受限，小于平时一般活动即引起上述的症状。w级：心脏病患者不能从事任何体力活动。休息状态下也出现心衰的症状，体力活动后加重。

47. **B【解析】**急性心肌梗死的一般护理：床边心电、呼吸、血压的监测，配备必要的抢救设备和用物。卧床休息，协助日常生活，避免不必要的翻动，并限制探视，防止情绪波动。病情稳定鼓励病人床上做肢体活动，并发症者应适当延长卧床休息时间。给予半量清淡流质或半流质饮食，伴心功能不全者应适当限制钠盐。保持大便通畅，必要时服用缓泻剂。建立静脉通道：补充血容量，活血化瘀，速度控制在20~30滴/min，24h输液总量在1500ml内，以免加重心脏负担，诱发心绞痛和心衰等。

48. **A【解析】**置管48~72小时后，引流量明显减少且颜色变淡，24小时引流液少于50ml，胆汁少于10ml，X线胸片示肺膨胀良好，病人无呼吸困难等症状可以拔管。

49. **B【解析】**下肢静脉曲张术后护理：患肢抬高30°，病足做背伸曲运动，以促进静脉回流。下肢静脉剥脱术后24~48小时下床活动，患肢应用弹力绷带包扎2周，观察绷带的松紧以及有无局部出血、感染和血栓性静脉炎等并发症。

50. **B【解析】**儿童应用洋地黄类药物前数脉搏一分钟，通常年长儿P<60~70次/分，婴幼儿P<80~90次/分，应暂停服药。

51. **D【解析】**呕吐2天，面色苍白，精神萎靡，中度缺水，所以首要护理问题是体液不足。

52. **A【解析】**排除法，患者长时间腹泻所以禁生冷，多纤维素食物促进排便，所以排除，患者腹泻原因未明，乳糖不耐者，喝牛奶后会出现腹痛、腹泻等，排除B、C。

53. **B【解析】**血压90/60mmHg为休克指征，收缩压100mmHg以上，表示休克得到纠正，可适当减慢输液速度。

54. **A【解析】**类风湿性关节炎患者在活动期发热或关节肿胀明显时卧床休息，在病情缓解期应进行功能锻炼。对晨僵的预防，多卧床休息是错误的。

55. **A【解析】**小脑幕切迹病早期患侧瞳孔短时间缩小，继之逐渐散大对光反射消失，对侧瞳孔亦逐渐散大。对侧肢体出现锥体束征或偏瘫，晚期出现去大脑强直。**B【解析】**硫酸镁中毒现象首先表现为膝反射减弱或消失，随着血镁浓度的增加可出现全身肌张力减退及呼吸抑制，严重者心脏骤停。

22. **D【解析】**患者为慢性肺心病，现头痛、昼眠夜醒、神志恍惚，应考虑肺性脑病。

23. **D【解析】**肝颈静脉回流征阳性提示右心功能不全。

24. **D【解析】**该患儿口腔有白色点片状乳凝乳块样物，不易拭去，应考虑鹅口疮，为白色念珠菌感染所致，宜用2%碳酸氢钠溶液清洁口腔。3%过氧化氢或0.1%利凡诺主要用于清洗溃疡面。

25. **C【解析】**患者为酒精性肝硬化，应严格戒酒。

26. **A【解析】**慢性阻塞性肺疾病进行呼吸训练时，吸气与呼气时间比最好为1:2~1:3。

27. **E【解析】**广泛性焦虑障碍的症状有焦虑和烦恼，常有恐慌的预感，心烦意乱，坐卧不宁，忧心忡忡；运动性不安；自主神经功能兴奋，表现为心悸、出汗、心跳加快、尿频、尿急、腹痛、腹泻等；过分警觉，如莫名恐惧、易惊吓等。

28. **E【解析】**该患儿为热性惊厥，为避免再发抽搐，在体温过 38.5°C 时应及时降温。

29. **C【解析】**孕晚期应取左侧卧位。

30. **E【解析】**该患者糖尿病史多年，现出现眼睑及下肢水肿，尿糖(++)，WBC $0\sim 4/\text{HP}$ ，白蛋白(+++)，优先考虑糖尿病肾病。

31. **B【解析】**肌力分级：0级，完全瘫痪；1级，肌肉可收缩，但是不能动；2级，肢体可以动，但是不能抬起；3级，肢体可以抬起，但是不能对抗阻力；4级，肢体可以对抗阻力；5级，完全正常。

32. **E【解析】**胃癌术后24小时内可有少量暗红色或咖啡色液体从胃管引出，一般不超过300ml，以后胃液逐渐转清。若术后短期内从胃管引流出大量鲜红色血液，持续不止，应警惕有术后出血，需及时报告医师处理。

33. **B【解析】**该患者为阑尾切除术后2天，现腹胀，未排气、排便，应考虑胃肠功能未恢复，应评估患者腹胀情况，鼓励患者早期下地活动，腹胀严重时给予肛管排气。阿托品可抑制胃肠蠕动。

34. **D【解析】**n型呼吸衰竭患者，由于缺氧和 CO_2 潴留，可能会出现烦躁不安，对此类患者护理时禁用镇静剂，防止呼吸肌麻痹，加重呼吸衰。

35. **E【解析】**休克患者口唇红润、肢端温暖、尿量增加 $>30\text{ml/h}$ ，收缩压升高 $>90\text{mmHg}$ ，心率 <90 次/分，提示患者病情好转、血容量已补足。

36. **B【解析】**麻疹皮肤黏膜的护理：保持床单整洁干燥和皮肤清洁，勤剪指甲，防抓伤皮肤继发感染。生理盐水清洗双眼，再滴入抗生素眼液或眼膏（动作应轻

柔，防眼损伤)，可加服维生素A预防干眼病。

37. B【解析】惊厥、颅骨软化、咽部充血提示维生素D缺乏性手足搐搦症，治疗原则急救处理，控制惊厥，钙剂处理，维生素D治疗。

38. A【解析】对新生儿发热的处理严禁吃小儿退热片、阿司匹林和APC等退热剂。临床上经常发现服退热药而引起的新生儿青紫、贫血及拉血、吐血、肚脐出血甚至脑内出血的现象，有的因不能及时抢救而死亡。最简便而行之有效的办法是物理降温。新生儿体温在 38°C 以下时一般不需处理。 $38^{\circ}\text{C}\sim 39^{\circ}\text{C}$ 之间时，可将孩子襁褓打开，暴露在室中，通过皮肤散热降温，或枕冷水袋降温。对 39°C 以上高热的小儿可用75%酒精加一半水，用炒布蘸着擦颈部、腋下、大腿根部及四肢等处，很快就可退烧。但在降温时必须注意：一旦体温开始下降就应去除降温措施，防止矫枉过正。

39. B【解析】疱疹性口腔炎多见于1~3岁婴幼儿。口腔内疱疹发出之前2~3天往往有发热、淋巴结肿大、流涎拒食等前驱症状。待口腔疱疹发出后，全身症状即会消退。疱疹发生于口腔黏膜任何部位。初起为黏膜充血而成的斑疹，在此基础上出现成簇针头大小水疱。疱壁薄，易破，破后留有溃疡面，并有成溪痕迹。

40. A【解析】营养失调：低于机体需要量，与机体高代谢致代谢需求超过能量摄入有关。患者症状为高代谢综合征所致，所以首要的护理问题是营养失调。

41. E【解析】维生素D缺乏性佝偻病初期主要表现神经兴奋性增高，如易激惹、烦恼、夜间啼哭、睡眠不安、汗多刺激头皮而摇头出现枕秃等。此期常无骨骼病变，X线骨片可正常或钙化带稍模糊；血清 $25\text{-}(\text{OH})\text{D}_3$ 下降，PTH升高，血钙、血磷降低，碱性磷酸酶正常或稍高。极期：压乒乓球样的感觉；6月龄以后，方头，1岁左右患儿，佝偻病串珠；鸡胸样畸形；漏斗胸；郝氏沟；佝偻病手、足镯；膝内翻（“O”形）或膝外翻（“X”形）畸形。此期血生化检测除血清钙稍低外，其余指标改变更加显著；X线呈杯口状、毛刷样改变。恢复期：患儿经治疗和日光照射后，临床症状和体征会逐渐减轻、消失；血清钙、磷浓度逐渐恢复正常，碱性磷酸酶约需1~2月降至正常水平；骨骼X线影象在治疗2~3周后有所改善；出现不规则的钙化线，以后钙化带致密增厚，骨质密度逐渐恢复正常。后遗症期：婴幼儿期重症佝偻病可残留不同程度的骨骼畸形，多见于>2岁的儿童。无任何临床症状，血生化正常，其骨骼干骺端活动性病变不复存在。

42. C【解析】链霉素常见的毒副作用是耳毒性和肾毒性。前者可导致永久性听力丧失，后者可引起肾功能损害。

43. D【解析】妊娠合并糖尿病的孕妇，新生儿脱离母体高血糖环境后，高胰岛素血症仍存在，若不及时补充糖，易发生低血糖，所以应重点监测血糖。

44. C【解析】维生素D缺乏性手足搐搦症常用10%葡萄糖酸钙溶液5~10ml，以10%葡萄糖液稀释1~3倍后缓慢静脉推注（10分钟以上）或静滴。

45. B【解析】四肢烧伤取伸直位，手部固定在半握拳的姿势且指间垫油纱布以防

粘连。

46. C【解析】嵌顿性疝病是指在腹内压力突然增高的情况下，大量的疝内容物（主要为肠管）通过疝环，经疝囊颈进入疝囊。表现为病块突然增大，伴有明显疼痛，平卧或用手推送不能使之回纳。肿块紧张发硬，且有明显触痛。

47. C【解析】十二指肠溃疡并发幽门梗阻时主要表现为餐后上腹部饱胀，频繁呕吐宿食，严重时可引起水和电解质紊乱，并有营养不良和体重下降症状。

48. A【解析】驱虫药一般于清晨空腹或晚上临睡前服用。

49. C【解析】法洛四联症患儿缺氧发作时应立即将患儿置于膝胸卧位，并吸氧，以改善缺血缺氧。

50. C【解析】腹水是肝硬化最突出的临床表现。病人常有腹胀感，尤其饭后显著，大量腹水使横膈抬高，可出现呼吸困难、脐病、下肢水肿。腹壁皮肤紧张发亮，膨隆呈蛙腹，叩诊有移动性浊音。

51. A【解析】患儿早产，体重过低，体温不升，易发生新生儿寒冷损伤综合征，对该患儿的护理措施中，最主要的是保持体温，所以应将患儿置于暖箱中。

52. E【解析】硝普钠为鲜红色透明粉末状结晶，易溶于水，液体呈褐色，性质不稳定，放置后或遇光时易分解，使高铁离子(Fe^{3+})变为低铁离子(Fe^{2+})，液体变为蓝色。由于其作用迅速，而且消失也快，是治疗高血压急症及急性左心衰竭的常用药物。

53. D【解析】吸入性损伤常与头面部烧伤同时发生，系吸入来烟、火焰、蒸气、热气或吸入有毒、刺激性气体所致。可有哈咳、声嘶、吞咽疼痛、呼吸困难、发绀、肺部哮鸣音等表现，易发生窒息或肺部感染。

54. A【解析】Apgar评分是一种简易的临床评价刚出生婴儿窒息程度的方法。通过对生后1分钟婴儿的呼吸、心率、皮肤颜色、肌张力及对刺激的反应等五项指标评分，以区别新生儿窒息程度。五项指标每项0~2分，共10分，8~10分为正常，4~7分为轻度窒息，0~3分为重度窒息。该患儿心率95次/分(<100次/分)为1分，呼吸浅慢为1分，全身皮肤青紫为0分，四肢稍屈为1分，喉反射消失为0分。

55. C【解析】该患者为破伤风病人，病情严重时禁止经口进食。

56. E【解析】再障病人高热时，首选物理降温，在头颈、腋下、腹股沟等大血管处放置冰袋。再障病人血小板降低有出血倾向，酒精擦浴可使局部血管扩张，可能造成出血；冰水灌肠属于侵入性操作，如操作不当，可能损伤肠黏膜导致出血。

57. B【解析】根据题目中的问题“为防止低血糖”，所以在护理时，可给予葡萄糖。

58. D【解析】病人唤不醒，但反射存在，说明患者处于浅昏迷。

59. D【解析】系统性红斑狼疮患者应避免使用化妆品及化学药品，防止刺激皮肤。

60. C【解析】该患者左侧可触及骨擦音，提示有肋骨骨折；左胸饱满，气管向右移位，叩之鼓音，听诊呼吸音消失，皮下气肿明显，伴呼吸困难、发绀及休克体征，提示为张力性气胸。

61. **A【解析】**防止哮喘发作最有效的方法是脱离变应原。该患者为毛绒玩具车间工人，其哮喘可能与其工作环境有关。

62. **E【解析】**抗 HBs 阳性主要见于预防接种乙型肝炎疫苗后或过去感染 HBV 并产生免疫力的恢复者。

63. **D【解析】**吸氧浓度和氧流量的换算法，可用以下公式计算： $\text{吸氧浓度}(\%) = 21 + 4 \times \text{氧流量}(\text{L}/\text{min})$

64. **B【解析】**肝性脑病 I~II 期病人开始数天应限制蛋白质在每天 20g 以内，III~IV 期病人应禁止从胃肠道补充蛋白质，可鼻饲或静脉注射 25% 的葡萄糖溶液。病人神志清楚后，可逐渐增加蛋白质摄入，每天 20g，以后每 3~5 天增加 10g，但短期内不能超过每天 40~50g。

65. **B【解析】**心功能 II 级表现为患者一般日常活动后出现心慌、心悸呼吸困难等症，休息后很快缓解。

66. **B【解析】**X 线示膈下游离气体是胃肠道穿孔的重要诊断依据。

67. **E【解析】**腹腔引流为手术治疗措施。

68. **C【解析】**慢性肾炎患者应给予优质低蛋白、低磷饮食，以减轻肾小球毛细血管高灌注、高压力和高滤过状态，延缓肾小球硬化和肾功能衰退；有明显水肿和高血压时，需低盐饮食；同时适当增加碳水化合物摄入，以满足机体热量需要，注意补充多种维生素。

69. **D【解析】**内生肌酐清除率降低、夜尿增多表明患者处于肾衰竭的多尿期，使血钾、血钠下降，持续多尿患者可死于脱水及电解质紊乱。故不正确的选 D。

70. **C【解析】**该患儿血清总胆红素 280 μmol/L，超过 205 μmol/L，为病理性黄疸，应考虑高胆红素血症。

71. **B【解析】**该患儿应立即采取蓝光疗法，可适当输入血浆和白蛋白，防止胆红素脑病。

72. **E【解析】**对该类疾病患儿，应重点观察其皮肤、巩膜黄染的程度，来估计血清胆红素增高的程度，评价黄疸进展情况。

73. **A【解析】**癌肿继续增大，与皮肤广泛粘连，当皮内或皮下淋巴管被癌细胞堵塞时，可出现皮肤淋巴水肿，在毛囊处形成许多点状凹陷，使皮肤呈“橘皮样”改变。

74. **D【解析】**术后 24 小时内患侧肩部制动，以免腋窝皮瓣移动而影响愈合，病人可作伸指、握拳、屈腕活动。术后 1~3 天，进行上肢肌肉等长收缩，开始肘关节伸屈活动；术后 1 周皮瓣基本愈合后，开始做肩关节活动。

75. **A【解析】**该患者发生了腹股沟斜疝嵌顿，应紧急手术治疗。

76. **D【解析】**对腹外疝患者要减少和消除引起腹外疝复发的因素，注意避免增加腹内压的动作，出院后 3 个月内避免重体力劳动，若疝复发应及时就诊。

77. **B【解析】**该患者为“重度抑郁症”，有自杀、自伤的危险，因此应安排在离护士站近的房间，不可单独居住。

78. **D【解析】**发药时应协助病人服药，确认病人服下后方可离开。

79. **E【解析】**膀胱镜检不仅能直视病变，还可取活组织检查，是诊断膀胱肿瘤

最重要、最可靠的方法。

80. **D【解析】**导尿管每周更换一次。

81. **A【解析】**氧疗是治疗CO中毒最有效的方法，迅速用鼻导管给予高浓度吸氧，浓度60%，流量8~10L/min，有条件可以用高压氧治疗。

82. **A【解析】**CO急性中毒症状恢复后，经过数天或数周表现正常或接近正常的“假愈期”，会再次出现以急性病呆为主的一组神经精神症状，称为迟发性脑病。

83. **B【解析】**急性一氧化碳中毒患者在意识障碍恢复后，经过约2~60天的“假愈期”，①精神意识障碍：呈现痴呆木僵、语妄状态或去大脑皮层状态，约占50%；②锥体外系神经障碍：由于基底神经节和苍白球损害，出现震颤麻痹综合征（表情淡漠、四肢肌张力增强、静止性震颤、前冲步态）；③锥体系神经损害：如偏瘫、病理反射阳性或小便失禁等；④大脑皮质局灶性功能障碍；⑤脑神经及周围神经损害。

84. **C【解析】**顺铂进入细胞后，与DNA发生反应，形成DNA内两点或两链的交叉连接，从而抑制DNA复制和转录，导致DNA断裂和错码，抑制细胞有丝分裂。顺铂作用较强而持久。顺铂抗癌谱较广，细胞周期非特异性药物。顺铂还可能具有放疗增敏作用。

85. **B【解析】**术后穿刺点局部压迫30min后加压包扎，肢体制动6h，观察下肢足背动脉搏动情况，局部沙袋压迫24h，卧床24h。

全国护士执业资格考试 2018年真题

专业实务

A 1 / A 2 型 选 择 题 (1 ~ 1 0 0 题)

答题说明：以下每一道考题下面有A、B、C、D、E五个备选答案。请从中选择一个最佳答案。

- | | |
|---------------------------------------------------------------------------------------------|-----------------------------------------------------------------------------------------------------------------------------------|
| <p>1. 轻症肺炎与重症肺炎的健康评</p> <p>A. 单纯型</p> <p>B. 腹型</p> <p>C. 混合型</p> <p>D. 关节型</p> <p>E. 肾型</p> | <p>5. 过敏性紫癜最严重的类型是</p> <p>2. 关于浅表性胃炎的叙述，错误的是</p> <p>A. 消化性溃疡的发生率高</p> <p>B. 症状酷似消化性溃疡</p> <p>C. 易出现暖气、反酸、腹胀等症状</p> <p>D. 胃酸偏低</p> |
|---------------------------------------------------------------------------------------------|-----------------------------------------------------------------------------------------------------------------------------------|

- E. 可以引起恶性贫血
3. 再生障碍性贫血患者常出现的体征应除外
- A. 面色苍白
B. 肺部感染
C. 口咽、肛门感染
D. 肝脾大
E. 皮肤黏膜出血
4. 对酒精中毒患者的护理措施, 错误的是
- A. 躁动时可用苯巴比妥
B. 卧床、保暖
C. 维持体液平衡
D. 呼吸和循环支持
E. 必要时透析护理
- 估, 最关键的区别点是
- A. 呼吸频率
B. 心率的快慢
C. 咳嗽的程度
D. 有无呼吸系统外的表现
E. 发热程度
6. 艾滋病患者肺部机会性感染最常见的病原体是
- A. 白色念珠菌
B. 结核杆菌
C. 疱疹病毒
D. 巨细胞病毒
E. 肺孢子虫
7. 雷公藤的副作用
- A. 祛风除湿
B. 活血通络
C. 消肿止痛
D. 杀虫解毒
E. 月经紊乱
8. 直肠肛管周围脓肿患者肛门坐浴的水

温应为

- A. $23^{\circ}\text{C} \sim 26^{\circ}\text{C}$
B. $33^{\circ}\text{C} \sim 36^{\circ}\text{C}$
C. $43^{\circ}\text{C} \sim 46^{\circ}\text{C}$
D. $53^{\circ}\text{C} \sim 56^{\circ}\text{C}$
E. $63^{\circ}\text{C} \sim 66^{\circ}\text{C}$

9. 对腹外疝患者进行出院指导正确的内容是

容是

- A. 1个月内避免重体力劳动
B. 3个月内避免重体力劳动
C. 半年内避免重体力劳动
D. 术后不会复发, 可任意活动
E. 少吃富含高维生素的食物
10. 关于小儿前囟的描述, 正确的是
- A. 早闭或过小见于佝偻病, 为 $1 \sim 1.5$ 岁

关闭

- B. 凹陷见于颅内压增高
C. 有的小儿出生时已闭合
D. 出生时大约为 $3\text{cm} \times 3\text{cm}$
E. 于出生 $12 \sim 18$ 个月闭合
11. 系统性红斑狼疮会累及多个器官, 最常累及的是

- A. 肾脏
B. 心脏
C. 大脑
D. 脾脏
E. 肺脏

12. 为避免乳头破裂, 护士指导产妇哺乳时应注意的是

- A. 让新生儿勤吮吸乳头
B. 哺乳前清水清洗乳头
C. 哺乳前碘伏消毒乳头
D. 让新生儿含住乳头及大部分乳晕
E. 苯甲酸雌二醇涂抹乳头防止皲裂

13. 急性重症肝炎早期与亚急性、慢性重症肝炎相鉴别,最有诊断意义的是
- 黄疸迅速加深
 - 出血倾向加重
 - 中枢神经系统症状
 - 严重恶心,呕吐
 - 出现腹水
14. 提示慢性支气管炎发展为慢性阻塞性肺疾病的突出症状是
- 进行性加剧的反复咳嗽
 - 逐渐加重的呼吸困难
 - 发热
 - 反复感染、咳大量脓痰
 - 咯血
15. 病毒性心肌炎患者的治疗要点不包括
- 预防心力衰竭
 - 抗生素治疗
 - 抗病毒治疗
 - 急性期卧床休息
 - 防治心律失常
16. 护士评估肝硬化患者的皮肤改变时可发现蜘蛛痣,蜘蛛痣一般不出现的部位是
- 手臂
 - 胸部
 - 面颈部
 - 腹部
 - 肩背部
17. 慢性阻塞性肺疾病(COPD)的标志性症状是
- 气短
 - 咯血
 - 咳嗽
 - 咳痰
 - 发热
18. 关于子宫内膜异位症防治的叙述,不

正确的是

- 尽量避免多次的宫腔手术操作
 - 鼓励婚后痛经的妇女及时生育
 - 经期一般不做盆腔检查
 - 易引发经血外流受阻的生殖道畸形,应及时治疗
 - 宫颈部手术应在月经干净后7~12天内进行
19. 关于食管癌患者术后护理措施的叙述,正确的是
- 术后立即取半卧位
 - 鼓励患者经口饮水,有助于保持胃管通畅
 - 拔出胃管后即可进食
 - 术后3~5天内严格禁饮禁食
 - 胃管一旦脱出,立即重置
20. 点着酒精棉球快速在罐里绕一圈拿出,然后迅速拔在背上的方法是
- 闪火法
 - 投火法
 - 滴酒法
 - 水吸法
 - 抽气吸法
21. 关于巨幼细胞贫血患者的健康教育,错误的叙述是
- 多食用凉拌蔬菜
 - 按时服药
 - 提倡多吃素食
 - 均衡饮食
 - 烹调食物时不宜温度过高
22. 某破伤风患者,神志清楚,全身肌肉阵发性痉挛、抽搐。所住病室环境下列哪项不符合病情要求
- 室温 18X: ~20°C
 - 相对湿度 50%~60%
 - 门椅钉橡皮垫

- D. 保持病室光线充足
E. 开门关门动作轻
23. 某传染病室, 长 5m, 宽 4m, 高 3m, 用 食醋进行室内消毒, 食醋用量是
- A. 300~600ml
B. 600~800ml
C. 800~1050ml
■D. 1000 ~ 1200ml
E. 1300 ~ 1400ml
24. 超声雾化吸入过程中, 水槽内蒸馏水的温度
- A. 70°C
B. 60°C
C. 50°C
D. 40°C
E. 30°C
25. 某 4 岁小儿, 生长发育良好, 估算其体重约为
- A. 20kg
B. 16kg
C. 12kg
D. 2 k g
E. 10kg
26. 李护士, 大学本科毕业, 现已工作八年, 有较丰富的临床经验。护士长经常授权给她, 让其参与一些管理和决策工作。针对这些较为成熟的护士, 护士长对其采取的领导方式是
- A. 高工作与低关系
B. 高工作与高关系
C. 低工作与高关系
D. 低工作与低关系
E. 亲密型关系
27. 为防止青紫型先天性心脏病患儿发生 血管栓塞, 出现高热时应采取的护理措施

是

- A. 绝对卧床休息
B. 多喝水或静脉补液
C. 吸氧
D. 减少活动量
E. 避免哭闹
28. 妊娠满 28 周不满 37 周孕妇, 出现下列 哪种情况不能作为判断早产的依据
- A. 宫颈管缩短 >75%
B. 羊水量超过 2000ml
C. 宫颈管完全消失
D. 出现规律性宫缩
E. 宫颈扩张 >2 cm
29. 关于急性脱髓鞘性多发性神经炎患者的健康教育, 正确的叙述是
- A. 必要时行气管切开
B. 无生命危险
C. 可应用镇静药物治疗
D. 禁食禁水
E. 给予高流量吸氧
30. 关于避孕药的叙述, 不正确的是
- A. 是人工合成的雌激素复合制剂
B. 控制下丘脑促性腺激素释放, 抑制排卵
C. 使子宫颈黏液黏稠, 阻碍精子通过
D. 使子宫内膜萎缩, 不利于孕卵着床
E. 出现不良反应主要是雌激素的作用
31. 护士对 75 岁的老年患者进行皮肤状况的评估, 下列信息中, 表明患者的皮肤存在潜在的问题的是
- A. 皮肤弹性减弱
B. 皮肤色素沉着增多
C. 皮肤存在硬结
D. 皮肤表面干燥粗糙
E. 皮肤皱纹增多
32. 慢性阻塞性肺疾病的病变部位不包

括

- A. 气管
- B. 肺泡囊
- C. 呼吸性细支气管
- D. 肺泡管 %
- E. 肺泡

33. 狂犬病毒主要存在于病畜的

- A. 肝脏中
- B. 肺脏及肝脏中
- C. 肾脏及肝脏中
- D. 肺脏及肾脏中
- E. 脑组织及脊髓中

34. 防止化学烧伤主要是防止易烧伤人体的化学药品与人体接触,下列措施可能会造成烧伤危险的是

- A. 在搬取危险化学药品和进行操作时一定要防止滑倒
- B. 按规定穿好劳动保护物品
- C. 废弃的化学药品可以扔进垃圾桶处理
- D. 化学药品不乱放,用完放到原来的位置
- E. 规范操作,养成良好的操作习惯

35. 大量饮酒中毒主要造成哪个系统功能抑制

- A. 泌尿系统
- B. 循环系统
- C. 消化系统
- D. 呼吸系统
- E. 中枢神经系统

36. 单纯性疱疹病毒性脑炎首选的治疗药物是

- A. 吗啉胍
- B. 干扰素

- C. 利巴韦林
- D. 阿糖胞苷
- E. 阿昔洛韦

37. 急诊负责预检分诊的护士突然接诊10余位患者,这些患者均有恶心、呕吐、腹痛、腹泻的症状,该护士应立即

- A. 通知医生
- B. 实施抢救
- C. 通知值班医师及抢救室护士
- D. 报告保卫部门
- E. 通知护士长和医务部门

38. 可减少支气管哮喘发作次数的药物是

- A. (β_2 受体激动剂)
- B. 肾上腺糖皮质激素
- C. 敏感抗生素
- D. 抗胆碱药
- E. 氨茶碱

39. 大肠癌最常见于

- A. 横结肠
- B. 盲肠
- C. 升结肠
- D. 直肠
- E. 降结肠

40. 单纯疱疹病毒引起的病毒性脑炎,病变主要集中在

- A. 小脑
- B. 顶、枕叶
- C. 中央沟两侧
- D. 额、顶叶
- E. 额、额叶

41. 室间隔缺损患儿在剧烈哭闹屏气时,可出现暂时性青紫的原因是

- A. 右心衰
- B. 主动脉高压
- C. 左心衰

- D. 肺动脉高压
E. 肺动脉狭窄
42. 不属于功能性便秘发生机制的是
A. 食物中缺乏维生素
B. 精神紧张
C. 活动量少
D. 长期滥用泻药
E. 腹腔肿瘤压迫
43. 急性呼吸窘迫综合征 (ARDS) 初期的临床特点是
A. 有严重低氧血症
B. 发绀
C. 有明显肺部体征
D. 呼吸困难
E. 深昏迷
44. 前列腺切除术后患者避免剧烈活动的
时间是
-A. 7~8 个月
B. 3~4 个月
C. 1~2 个月
D. 5~6 个月
E. 9~10 个月
45. 治疗猩红热的首选抗菌药物是
A. 头孢霉素
B. 庆大霉素
C. 红霉素
D. 青霉素
E. 链霉素
46. 患者, 男, 35 岁。左上腹外伤后出现面色苍白, 四肢冰冷, 血压下降, 全腹轻度压痛, 反跳痛, 伴肌紧张, 腹部叩诊有移动性浊音。该患者最可能发生了
A. 小肠破裂
B. 结肠破裂
C. 脾破裂
D. 肝破裂
E. 胃破裂
47. 气胸患者痊愈后, 不宜剧烈运动的时间为
A. 2 个月
B. 1 个月
C. 4 个月
D. 3 个月
E. 5 个月
48. 下列不属于臀先露的表现是
A. 耻骨联合上方可触及胎臀
B. 宫底部触及圆硬的胎头
C. 自觉肋下圆硬的胎头
D. 肛查可触及胎臀、足、膝
E. 衔接后胎心听诊脐上最清楚
49. 尿液呈酱油色见于
A. 阻塞性黄疸
B. 急性溶血
C. 肝细胞性黄疸
D. 肾脏肿瘤
E. 晚期丝虫病
50. 妊娠高血压综合征最不可能出现的变化
A. 心肌缺血
B. 脑血管痉挛
C. 肾血流量下降
D. 肝功能异常
E. 十二指肠溃疡
51. 影响人体蒸发散热的最主要因素是
A. 环境湿度多大
B. 环境温度高
C. 汗腺发育障碍
D. 空气对流差
E. 体温调节中枢功能紊乱
52. 下列骨盆径线测量值正常的是
A. 髂棘间径 22 cm

- B. 髌峰间径 24 cm
 C. 骶耻外径 17 cm
 D. 骶耻内径 12 cm
 E. 坐骨结节间径 9 cm
53. 高血压病的治疗药物卡托普利最常见的副作用是
 A. 心率减慢
 B. 头痛
 C. 乏力
 D. 心率增快
 E. 刺激性干咳
54. 为鹅口疮患儿清洁口腔时应选择的溶液是
 A. 2%碳酸氢钠溶液
 B. 白开水
 C. 生理盐水
 D. 0.1%利凡诺溶液
 E. 3%过氧化氢溶液
55. 消化性溃疡病人出现全腹压痛、反跳痛及腹肌板样强直,表明有
 A. 食管胃底静脉曲张破裂
 B. 癌变
 C. 穿孔
 D. 幽门梗阻
 E. 出血
56. 各种流产的临床特点,哪项是正确的
 A. 完全流产:腹痛,宫口松
 B. 先兆流产:宫口未开,阴道出血量少于月经量
 C. 难免流产:阴道出血少,未破水
 D. 不全流产:宫口闭,阴道出血减少
 E. 稽留流产:胚胎或胎儿在宫内已死亡超过 10 周

57. 当输血发生溶血反应时出现黄疸和血红蛋白尿的机制是
 A. 红细胞凝集成团,阻塞部分血小管
 B. 凝集的红细胞发生溶解,血红蛋白释放入血浆
 C. 血红蛋白凝集成晶体阻塞肾小管
 D. 肾小管内皮缺血、缺氧而坏死
 E. 红细胞破坏释放凝血物质而引起 DIC
58. 下列大肠癌手术术式中,属于姑息性手术的是
 A. 右半结肠切除术
 B. Miles 术
 C. 左半结肠切除术
 D. 短路手术
 E. Dixon 术
59. 如图所示,掌中间隙感染发生的部位是



- A. ⑤
 B. ①
 C. ④
 D. ②
 E. ③

60. 男性患者若发生骑跨伤时,最常见的损伤部位是



- A. ①
 B. ②
 C. ③
 D. ④
 E. ⑤

61. 幽门梗阻患者术前 3 天洗胃应用
- 高渗盐水
 - 温等渗盐水
 - 温开水
 - 5%葡萄糖溶液
 - 等渗碳酸氢钠溶液
62. 小儿身高发育的第一个加速期是
- 婴儿期
 - 幼儿期
 - 学龄前期
 - 学龄期
 - 青春期
63. 由脊髓发出的脊神经数量是
- 31 对
 - 30 对
 - 32 对
 - 29 对
 - 28 对
64. 肺炎患者咳大量黄色脓痰,最有可能提示感染的是
- 肺炎链球菌
 - 金黄色葡萄球菌
 - 冠状病毒
 - 白色念珠菌
 - 肺炎支原体
65. 左枕前位表示胎儿的枕骨在母体骨盆的
- 左前方
 - 右前方
 - 中部
 - 右后方
 - 左后方
66. 细菌性痢疾的传播途径
- 呼吸道
 - 消化道
 - 虫媒传播
 - 血液
 - 接触传播
67. 某护理单元将护士分为 4 组,每组 3 ~ 5 名护士,设一位组长,由组长负责为患者提供护理。这种护理模式属于
- 个案护理
 - 临床路径
 - 小组护理
 - 功能制护理
 - 责任制护理
68. 关于妊娠合并风湿性心脏病的分娩期处理,正确的是
- 肌注麦角新碱,预防产后出血
 - 除有产科指征外,不需要剖宫手术
 - 宫口全开,要防止产妇用力屏气
 - 忌用吗啡
 - 无感染征象,不需使用抗生素
69. 在护理程序中,下列不属于信息输出的是
- 确定护理诊断
 - 制定护理计划
 - 实施护理措施
 - 评价患者健康状况的变化
 - 根据需要确定是否需要调整护理计划和措施
70. 慢性阻塞性肺疾病 (COPD)是几型呼吸衰竭
- I型呼吸衰竭低流量低浓度持续吸氧
 - II型呼吸衰竭低浓度间断吸氧
 - II型呼吸衰竭高浓度持续吸氧
 - I型呼吸衰竭低浓度吸氧
 - II型呼吸衰竭低浓度持续吸氧
71. 下列哪种药物可以引起再生障碍性贫血
- 芬太尼

- B. 地西洋
- C. 吗啡
- D. 硫苯妥钠
- E. 氯霉素

72. 患者输血的目的不包括

- A. 补充血容量
- B. 改善休克症状
- C. 预防肝性脑病
- D. 补充凝血因子
- E. 改善微循环

73. 某社区卫生保健组织机构按要求对所

服务区域的新生儿进行家访，走访了如图所示 5 个新生儿，这些新生儿均为足月出生，日龄不同，箭头所示分别为 5 个婴儿的面部特定情况，其中属于正常生理现象，无需指导新生儿家长预防或进一步加强护理的是



- A. ③
- B. ⑤
- C. ①
- D. ②
- E. ④

74. 某 6 岁女孩，按计划免疫程序来院接种流脑疫苗。护士进行健康评估时得知该女孩尚未吃早餐。此时正确的处理是

- A. 按医嘱给予肌肉注射流脑疫苗
- B. 注意评估近期有无发热感染
- C. 按医嘱给予皮下注射流脑疫苗
- D. 按医嘱给予口服流脑疫苗

E. 建议吃早餐后再来接种

75. 如图所示，容易早期出现呼吸骤停的脑疝部位是

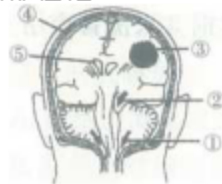

- A. ③
- B. ④
- C. ⑤
- D. ②
- E. ①

76. 关于老年人生理特点的叙述，正确的是

- A. 味觉降低
- B. 嗅神经元增多
- C. 心脏收缩力增强
- D. 关节灵活性减弱
- E. 记忆力增强

77. 高血压急症的特征是

- A. 老年人多见
- B. 持续性头痛
- C. 主动脉瓣区第二心音亢进
- D. 恶心呕吐
- E. 舒张压持续在 130mmHg 以上

78. 某护士在办理首次护士执业注册时，其护士执业资格考试成绩合格证书签发时间距今年已超过 3 年，该护士为了能成功申请护士执业资格证，还应当接受几个月的临床培训并考核合格

- A. 2 个月
- B. 3 个月
- C. 1 个月
- D. 6 个月
- E. 4 个月

79. 骨肉瘤主要转移途径

- A. 消化道转移
B. 淋巴结转移
C. 跳跃性转移
D. 种植转移
E. 血行转移
80. 造瘘术后可以吃哪个菜
A. 芹菜
B. 韭菜
C. 菜花
D. 辣椒
E. 洋葱
81. 下列哪项不是腺病毒肺炎特点
A. 多见于 6 个月 ~ 2 岁小儿
B. 起病急骤
C. 中毒症状重
D. 肺部啰音出现较早
E. 病程长恢复缓慢
82. 癫痫持续状态的首选药物是
A. 地西洋
B. 三唑仑
C. 硫喷妥
D. 巴比妥类
E. 水合氯醛
83. 肺心病降低肺动脉高压的首选治疗是
A. 氧疗
B. 血管扩张剂
C. 利尿剂
D. 强心剂
E. 呼吸兴奋剂
84. 正常小儿前囟闭合的年龄是
A. 6 ~ 10 个月
B. 12 ~ 18 个月
C. 18 ~ 22 个月
D. 2 ~ 3 岁
E. 4 岁
85. 急性心肌梗死的护理措施中错误的是
A. 注意保护血管, 保持输液的通畅
B. 排便困难时, 嘱患者用力排便
C. 按危重病人护理常规护理
D. 给予清淡易消化食物
E. 监护期间绝对卧床休息
86. 关于病毒性心肌炎的治疗以下哪项是不正确的
A. 急性期卧床休息
B. 早期应用抗病毒药物
C. 预防心力衰竭
D. 应用大剂量丙种球蛋白
E. 早期应用激素
87. 脊椎结核以下哪项最多见
A. 低椎
B. 腰椎
C. 胸椎
D. 颈椎
E. 尾椎
88. 关于颅底骨折, 下列哪项是错误的
A. 脑脊液漏时若 2 周不自行停止, 即应行手术修补
B. 颅后窝骨折可出现 Battle 征
C. 颅中窝骨折可出现耳漏
D. 颅前窝骨折可出现“熊猫眼”
E. 颅前窝骨折可出现鼻漏帕金森病的典型症状是
A. 日常活动受限
B. 静止性震颤
C. 肌强直
D. 言语障碍
E. 运动减少
90. 护士与患者进行沟通的首要原则是
A. 尊重性
B. 艺术性

- C. 规范性
D. 保密性
E. 治疗性
91. 正常小儿中性粒细胞与淋巴细胞比例相等的时间分别为
- A. 出生后 4~6 天和 4~6 岁
B. 出生后 4~6 天和 4~6 周
C. 出生后 4~6 天和 4~6 月
D. 出生后 4~6 周和 4~6 岁
E. 出生后 4~6 月和 4~6 岁
92. 导致产后出血首位的原因是
- A. 胎盘残留
B. 胎盘粘连
C. 宫缩乏力
D. 宫颈撕裂
E. 凝血功能障碍
93. 心力衰竭患者出现洋地黄毒性反应, 首要的处理措施是
- A. 停用洋地黄药物
B. 补液, 稀释体内药物
C. 电击除颤
D. 利多卡因, 纠正心律失常
E. 利尿, 促进排泄
94. 在中医五行归类中, 人体五官是 **A**
- A. 筋、脉、肉、皮毛、骨
B. 筋、脉、肉、气、髓
C. 目、舌、鼻、唇、耳
D. 目、舌、鼻、唇、喉
E. 目、舌、鼻、口、耳
95. 为成人进行心肺复苏 (CPR), 心脏按压的按压点应位于图示点的
- A. A
B. B
C. C
D. D
E. E
96. 申请护士执业注册时, 不影响申请者申报的情况是
- A. 精神病史
B. 色盲
C. 色弱
D. 近视
E. 双耳听力障碍
97. 禁用 2%~4% 碳酸氢钠溶液洗胃的毒物是
- A. 乐果
B. 敌百虫
C. 敌敌畏
D. 对硫磷
E. 马拉硫磷
98. 关于影响冷疗效果因素的描述, 错误的是
- A. 在相同温度下, 湿冷的效果优于干冷
B. 用冷时间越长, 效果越好
C. 用冷面积越大则效果越强
D. 皮肤较薄的区域对冷的刺激敏感性增强
E. 年老的人较年轻人对冷刺激反应迟钝
99. 患者, 女, 65 岁。因脑出血致右侧肢体瘫痪。护士为其梳发, 错误的操作是
- A. 协助患者抬头, 将治疗巾铺于枕头上
B. 将头发从中间分为两股, 分股梳理
C. 梳发时由发根梳至发梢
D. 脱落的头发置于纸袋中
E. 打结的头发用甘油湿润后慢慢梳理
100. 患者, 女, 43 岁。因重型再生障碍性贫血收入院。拟对其进行输血治疗。护士在进行输血前的准备时, 不正确的操作是
- A. 进行血型鉴定和交叉配血试验
B. 取血时, 和血库人员共同做好“三查

人对，

C. 库存血取出后，如紧急需要，可低温加热

D. 输血前，需与另一名护士再次核对
E. 输血前应先征得病人同意并签署知情同意书

A 3 / A 4 型选择题 (101 ~ 120 题)

答题说明：以下提供若干个案例，每个案例有若干个考题。请根据提供的信息，在每题的 A、

B、C、D、E 五个备选答案中选择一个最佳答案。

(101~103 题共用题干)

患者，女性，28 岁。因外出春游去植物园，出现咳嗽、咳痰伴喘息 1 天入院。查体：体温 36.5°C，脉搏 90 次/分，呼吸 28 次/分，血压 110/80 mmHg，喘息貌，口唇发绀，在肺部可闻及广泛哮鸣音。

101. 该患者最可能的诊断是

- A. 肺炎
- B. 支气管扩张
- C. 支气管哮喘
- D. 肺心病
- E. 心功能不全

102. 该患者发病最可能的诱因是

- A. 花粉
- B. 尘螨
- C. 动物毛屑
- D. 病毒感染
- E. 精神因素

103. 患者进一步表现为发绀明显、端坐呼吸、大汗淋漓，经一般解痉、平喘治疗后 24 小时症状无缓解，判断患者为

- A. 混合性哮喘
- B. 内源性哮喘
- C. 哮喘持续状态
- D. 左心衰竭
- E. 右心衰竭

(104~105 题共用题干)

患者，男性，68 岁。摔倒后出现右髋部疼痛，不能站起行走。查体：右髋部压痛、肿胀、右髋关节活动障碍、右大粗隆上移、

右下肢呈外旋位。

104. 请问该患者可能的诊断为

- A. 股骨上端骨折
- B. 骨盆骨折
- C. 股骨颈骨折
- D. 尾骨骨折
- E. 髌臼骨折

105. 下列哪项处理措施是错误的

- A. 穿矫正鞋
- B. 行三翼钉内固定术
- C. 观察患肢血运、感觉和运动情况
- D. 扶拐下床活动
- E. 患肢皮牵引

(106~107 题共用题干)

患者，女性，56 岁。农民，小学文化，胃癌术后第 1 天，护士就减轻术后疼痛的方法与其进行交谈时，恰逢患者的亲属探望。此时患者感到伤口阵阵疼痛，略显烦躁，导致交谈难以继续。

106. 影响此次护患沟通的隐秘因素是

- A. 患者文化程度
- B. 患者亲属在场
- C. 患者伤口疼痛
- D. 患者情绪烦躁
- E. 患者性别

107. 导致此次交谈困难的最主要的生理因素是

- A. 患者无法起床活动
- B. 患者饥饿
- C. 患者情绪烦躁
- D. 患者伤口疼痛

E. 患者高龄，身体衰弱
(108~111 题共用题干)

患者，男性，51岁。从高处跌下，头部着地。当时昏迷约10分钟后清醒，左外耳道流出血性液，被家属送来急诊。

108. 护士首先应采取的措施是

- A. 查看有无合并伤
- B. 清洁消毒耳道
- C. 建立静脉通道
- D. 测量生命体征
- E. 安慰患者

109. 对明确诊断最有价值的辅助检查是

- A. 血常规
- B. 胸部 X 线片
- C. 心电图
- D. B 超
- E. C

110. 提示合并颅内血肿的症状是

- A. 气短
- B. 胸闷
- C. 失语
- D. 寒战
- E. 高热

111. 经过急救后，患者意识清楚，拟采取进一步治疗。患者因认为医院过度治疗，所以拒绝治疗，正确的处理措施是

- A. 冷处理，待患者平静后进行劝说
- B. 与家属共同劝慰
- C. 请护士长处理
- D. 请医生处理
- E. 强迫治疗

(112~114 题共用题干)

患者，女性，21岁。转移性右下腹疼痛1天以后出现全腹持续性疼痛。查体：体温39.2°C，脉搏124次/分钟，血压105/65mmHg；全腹压痛，肌紧张，有反跳

痛，以右下腹为主，肠鸣音消失；WBC $12.5 \times 10^9/L$ ，中性粒细胞比例0.82；腹部 X 线平片可见盲肠扩张和气液平面。行急诊手术治疗。

112. 入院时应考虑

- A. 急性单纯性阑尾炎
- B. 急性化脓性阑尾炎
- C. 坏疽性阑尾炎
- D. 穿孔性阑尾炎
- E. 急性胰腺炎

113. 术后第3天患者体温为38.9°C。

切口红肿、压痛。该患者术后发生

- A. 腹腔内出血
- B. 切口感染
- C. 腹腔感染
- D. 盆腔感染
- E. 腹腔脓肿

114. 手术第3天后，下列护理措施最关键的是

- A. 继续静脉补液
- B. 做好引流管护理
- C. 及时更换被渗液污染的敷料
- D. 做好生活护理
- E. 康复知识教育

(115~117 题共用题干)

患者，男性，45岁。肛门局部瘙痒4年余，昨日突发便后肛门剧烈疼痛，咳嗽及排便时加剧。体检见肛门口一暗紫红色肿块，直径约2cm，有触痛。

115. 该患者出现便后肛门剧痛的原因是

1. 直肠息肉脱出
2. 内痔脱出嵌顿
3. 血栓性外痔
4. 内痔并发感染
5. 肛裂

116. 以下处理方案最佳的是

- A. 口服缓泻剂

- B. 注射硬化剂
- C. 便后 1:5000 高锰酸钾温水坐浴
- D. 胶圈套扎疗法
- E. 局部热敷后，疼痛不缓解可行血栓外剥剥离术

117. 若该患者行手术治疗，术后护理应注意

- A. 术后当天即应尽早下床活动
- B. 术后 24 小时内，每 4~6 小时嘱患者排尿 1 次
- C. 术后进普食，同时增加食物纤维，预防便秘
- D. 术后有便秘者应及时灌肠处理
- E. 术后 24 小时予扩肛治疗，防止肛门狭窄 (118~120 题共用题干)

患者，男性，40 岁。1 小时前午餐后打篮球时出现腹部持续性剧烈疼痛，有腹胀、呕吐，呕吐物含少量血性液体，口渴，烦躁不安，中腹部可扪及压痛包块，全腹有肌紧张，移动性浊音阳性，肠鸣音减弱。

血常规： $WBC\ 13.4 \times 10^9/L$ ，发病以来未排便排气。

118. 根据病情，应考虑

- A. 急性单纯水肿性胰腺炎
- B. 输尿管结石
- C. 胆囊结石
- D. 肠套叠
- E. 肠扭转

119. 最合适的处理是

- A. 禁食、胃肠减压
- B. 口服液体石蜡
- C. 低压灌肠
- D. 手术探查
- E. 抗休克

120. 该患者目前主要的护理诊断为

- A. 排便困难
- B. 体液不足
- C. 皮肤完整性受损

D. 个人应对无效

E. 活动无耐力

+ 微信YK23543

实践能力

1. 患者，女，75岁，因“冠心病、不稳定性心绞痛”入院。为了解患者的心功能，护士应特别关注的辅助检查是
- A. X线胸片
B. 2%~4%碳酸氢钠溶液
C. 牛奶
D. 1:5000高锰酸钾溶液
E. 蛋清水
2. 患者，女，20岁。大学生“重感冒”2周后出现胸闷，心悸，乏力症状。查体：心率102次/分，血压110/70mmHg。实验室检查，蛋白增高，拟诊病毒性心肌炎收住院治疗。患者紧张焦虑，为缓解其病情，护士应告知患者
- A. 目前可下床活动
B. 出院后即可上体育课
C. 出院后即可复学
D. 症状可治愈，不会有任何后遗症
E. 症状消失，血液指标恢复正常可增加活动量
3. 某护士在临床带教老师的指导下，正在进行无菌技术操作。其任务为铺无菌盘及戴无菌手套。铺好的无菌盘有效期不得超过
- A. 4小时
B. 8小时
C. 12小时
D. 24小时
E. 48小时
4. 早孕流产前常规进行盆腔B超检查的目的是
- A. 明确早孕诊断
B. 了解胚胎着床位置
C. 排除异位妊娠
D. 明确妊娠周数

- E. 排除盆腔肿瘤
5. 患者，女，50岁。患多发子宫肌瘤5年余，定期随诊，近半年肌瘤明显增大，经量增大，伴有贫血症状，医生建议手术。正确的手术备皮范围是
- A. 肚脐周围10厘米
B. 剑突下至大腿内上1/3处
C. 脐下至阴阜
D. 剑突下至阴阜
E. 阴阜周围10厘米
6. 患儿，女，8岁。因咳嗽咳痰高热三天就诊。X线胸片示右肺片状阴影。诊断为肺炎住院治疗，低热，正确的出院指导是
- A. 室温维持在25°C左右
B. 避免活动
C. 体温正常后即可停药
D. 继续维持抗生素至疗程结束
E. 少饮水减轻心脏负担
7. 某急腹症的患者，病情平稳，可采用如图所示哪种卧位

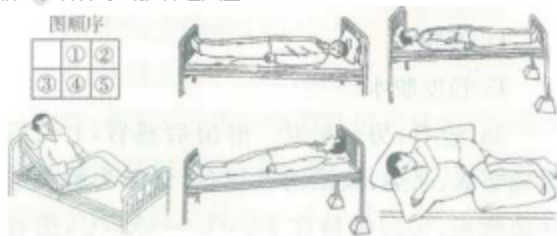

- A. ①
B. ⑤
C. ②
D. ③
E. ④
8. 患者，男，56岁。一个月来持续性感觉胸胃部疼痛，入院后经胸部CT，食管内镜检查后，确诊为食管癌晚期性疼痛，胸胃部疼痛的主要原因
- A. 癌肿部位有炎症
B. 癌肿较大

- C. 有食管气管癌
- D. 癌肿已侵犯食管外组织
- E. 有远处血行转移

9. 患儿，男，5个月。啼哭时出现腹部肿块，护士可向其亲属解释小儿脐疝

- A. 2岁前可采取非手术治疗
- B. 容易嵌顿和绞窄
- C. 多为难复性
- D. 属于后天性疾病
- E. 不能自行闭锁

10. 患儿，男，6个月。腹泻3天，稀便每日20次左右，出现如图所示表现，其脱水程度是



- A. 低渗性脱水
- B. 重度脱水
- C. 中度脱水
- D. 不脱水
- E. 轻度脱水

11. 患者，男，18岁。淋雨后感冒，1天后出现寒战、高热、痰液为铁锈色，诊断为肺炎链球菌肺炎，体温维持在 $39.0^{\circ}\text{C}\sim 39.5^{\circ}\text{C}$ ，患者的热型为

- A. 弛张热
- B. 间歇热
- C. 回归热
- D. 稽留热
- E. 波状热

12. 某护士，40岁。多次申请外出学习，医院均以种种理由拒绝，依据《护士条例》正确的判断是

- A. 医院未侵犯该护士的合法权益

- B. 医院侵犯了该护士的自由权
- C. 医院侵犯了该护士的健康权
- D. 医院侵犯了该护士的进修权
- E. 医院侵犯了该护士的生命权

13. 患者，男，45岁。疑诊腰椎骨折。拟行X线摄片，需平车护送患者。移送患者上平车，其适合的搬运方法是

- A. 一人法
- B. 二人法
- C. 三人法
- D. 四人法
- E. 五人法

14. 患者，女，54岁。近几日持续出现胸前区疼痛，就诊过程中患者突然发生意识模糊，面色苍白，血压测不出。医护人员立即为其进行CPR。护士评估患者的重点内容是

- A. 表情
- B. 尿量
- C. 肌张力
- D. 大动脉搏动
- E. 中心静脉压

15. 患儿，女，7岁。以“高热两天，皮疹1天”入院。查体： $T38^{\circ}\text{C}$ ，咽痛；皮疹呈向心性分布，躯干多四肢少。患儿应隔离至

- A. 疹后5天
- B. 疹后8天
- C. 疹后7天
- D. 疹后6天
- E. 皮疹全部结痂为止

16. 患者，女，27岁。妊娠37周，近日诉左下肢酸胀、疼痛，小腿内侧出现团块状隆起，晨起时消失，该患者出现了

- A. 血栓闭塞性脉管炎
- B. 深静脉血栓
- C. 下肢静脉曲张

D. 妊娠所致的钙缺乏

E. 下肢软组织感染

17. 患者，男，38岁。与朋友聚餐大量饮酒、吃肉后出现上腹持续性刀割样疼痛，阵发性加剧，伴恶心、呕吐、发热，体温38.5°C。急查血清淀粉酶超过正常值，诊断为急性胰腺炎。急诊收入院后，护士收集的患者的资料中与急性胰腺炎的发病有关的是

A. 睡眠欠佳

B. 有胆绞痛史

C. 青霉素过敏史

D. 20岁时曾患甲型肝炎

E. 父母双方均有高血压病史

18. 患者，男，44岁。因食人烙饼，食管静脉破裂出血约1000ml，输入大量库存血后，出现心率缓慢、手足抽搐，血压下降、伤口渗血。出现以上症状的有关因素是

A. 血钙降低

B. 血钙升高

C. 血钾降低

D. 血钾升高

E. 血钠降低

19. 患者，女，68岁。肺心病15年，患大叶性肺炎，咳嗽、咳痰2周，自服抗生素，未见明显效果。今日感呼吸困难、烦躁，神志恍惚。查体：口唇发绀，颈静脉充盈，两肺底闻及细湿啰音，体温37.4°C，脉搏110次/分，血压98/68mmHg。双下肢水肿，尿蛋白阳性，大便隐血阳性。患者最可能出现的并发症是

A. 呼吸衰竭

B. 肾功能衰竭

C. 急性脑出血

D. 急性心力衰竭

E. 上消化道出血

20. 患者，男，60岁。有高血压病史30

年，在家做家务活动时突发头晕，随即倒地，急送医院检查，病人呈昏迷状态，左侧肢体偏瘫，CT高密度阴影。最可能的诊断是

A. 蛛网膜下腔出血

B. 脑血栓形成

C. 脑栓塞

D. 脑出血

E. 短暂性脑缺血发作

21. 孕妇，36岁。妊娠10周，休息时仍感胸闷、气急。查体：脉搏120次/分，呼吸22次/分，心界向左侧扩大，心尖区有Ⅱ级收缩期杂音，肺底有湿啰音，应采取的处理措施是

A. 立即终止妊娠

B. 控制心衰后终止妊娠

C. 加强产前监护

D. 控制心衰继续妊娠

E. 限制钠盐摄入

22. 患者，女，22岁。肝硬化10年。近2日嗜睡，今晨测体温时呼之不应，无自主运动，对声、光刺激无反应，该病人的意识为

A. 嗜睡

B. 意识模糊

C. 昏睡

D. 定向力障碍

E. 昏迷

23. 男性，36岁。来门诊进行体检时，用大头针稍微轻戳患者的皮肤，患者即大声喊叫，此感觉障碍的类型为

A. 感觉减退

B. 感觉倒错

C. 感觉缺失

D. 感觉过敏

E. 感觉异常

24. 患者，女，28岁。因全身关节痛，

面部蝶形红斑就诊。查血抗体，确诊为 SLE。

健康教育的重点是避免日光直射，原因是

- A. 紫外线是本病的重要诱因
- B. 紫外线可致雌激素作用增强
- C. 紫外线直接破坏细胞
- D. 紫外线加重关节滑膜炎
- E. 紫外线直接损害骨髓

25. 患者，女，62岁。剑突下刀割样疼痛4小时，寒颤、高热伴黄疸。既往有类似发作史。查体：神志淡漠， $T39.5^{\circ}\text{C}$ ，血压 $80/60\text{mmHg}$ ，脉搏130次/分，剑突下压痛，肌紧张，肝区叩击痛。 $\text{WBC}26\times 10^9/\text{L}$ ，中性粒细胞95%。应考虑

- A. 急性胰腺炎
- B. 胆道蛔虫病
- C. 急性胆管炎
- D. 急性梗阻性化脓性胆管炎
- E. 溃疡病穿孔

26. 患儿，5岁。全身凹陷性水肿2个月。查尿蛋白(++++)，尿红细胞3~5个/HP，血浆白蛋白 21g/L ，血胆固醇 7.9mmol/L ， $\text{BUN}5.4\text{mmol/L}$ ，最可能的诊断是

- A. 急性肾小球肾炎
- B. 先天性肾病
- C. 肾炎性肾病
- D. 单纯性肾病
- E. 急性肾盂肾炎

27. 患者，女，49岁。胸部外伤致开放性气胸，出现呼吸困难和发绀。给予立即封闭胸壁伤口，行闭式胸膜腔引流术。行闭式胸膜腔引流时，导管安放位置应是患侧的

- A. 第2肋间锁骨中线处
- B. 第7、8肋间腋中线处
- C. 第6、7肋间腋前线处
- D. 第5、6肋间腋中线处

E. 第9、10肋间腋后线处

28. 患者，男，65岁。左膝关节置换术后，护士给其擦浴。擦浴程序错误的是

- A. 关好门窗，调节室温
- B. 先擦上身再下身
- C. 脱衣时，先健侧再患侧
- D. 穿衣时，先健侧再患侧
- E. 保护自尊，注意遮挡

29. 患者，男，68岁。既往有心绞痛发作史。4小时前因体育锻炼后出现心前区剧烈疼痛，含服硝酸甘油无效，急诊入院。患者入院后应先做下列哪项检查

- A. 心脏X线检查
- B. 心电图
- C. 心肌酶学检查
- D. 血压
- E. 超声心动图

30. 患者，男，72岁。肺性脑病，昏迷，给予呼吸机辅助呼吸。近1周患者高热并发肺部感染，给予大剂量抗生素治疗。今晨护士为其行口腔护理时发现其口腔黏膜破溃，创面上附着白色膜状物，拭去附着物可见创面轻微出血。护士为该患者行口腔护理时，最适宜的漱口液时

- A. 蒸馏水
- B. 0.1%醋酸
- C. 过氧化氢溶液
- D. 0.02%呋喃西林溶液
- E. 1%~4%碳酸氢钠

31. 患者，男，50岁。消化性溃疡史10年，凌晨出现持续腹痛，自服奥美拉唑后不能缓解，且向背部放射，来医院就诊。提示该患者最有可能出现了

- A. 消化道出血
- B. 癌变
- C. 失血性周围循环衰竭

- D. 穿孔
E. 幽门梗阻

56. 患者，女，56岁。稳定型心绞痛病史，今与邻居争吵时突然发生心前区压榨性疼痛，自行舌下含服硝酸甘油，作用是

- A. 增强心肌收缩力
B. 增强心肌做功
C. 增加外周血管阻力
D. 扩张外周血管
E. 扩张静脉系统

57. 患者，男，38岁。木刺刺伤右中指末端，当即挑出木刺未出血，5天后右中指末节肿胀、剧痛，搏动性疼痛，彻夜难眠，诊为脓性指头炎，首要的处理是

- A. 使用抗生素
B. 应用止痛药
C. 切开引流
D. 局部敷药
E. 穿刺抽脓

58. 患者，男，40岁。慢性肺源性心脏病5年，近3周末出现呼吸困难加重、气促、心悸、食欲下降、腹胀，饮食方式是

- A. 高蛋白、高热里、高维生素饮食
B. 高盐、高热里、低维生素饮食
C. 高蛋白、高热里饮食
D. 低蛋白、高热里、高维生素饮食
E. 低盐、低热里、高维生素饮食

59. 患者，男，59岁。因脑出血入院，入院第3天腰穿示颅内压增高，遵医嘱静脉滴注20%甘露醇250ml应注意

- A. 按血压高低调节滴注速度
B. 滴速宜慢
C. 快速滴注
D. 滴速宜极慢
E. 一般滴速滴入

60. 患儿，男，2岁。肺炎治愈后返家，

其母认真观察患儿的精神状态，鼓励其多喝水，协助咳嗽。此时母亲的角色是

- A. 患儿治疗的决策者
B. 患儿治疗护理的参与者
C. 患儿原有家庭的替代者
D. 患儿的心理支持者
E. 患儿病痛的共同承担者

61. 患者，女，40岁。因患子宫肌瘤拟行腹部全子宫切除手术，术前3天应做的护理准备措施是

- A. 留置导尿管
B. 清洁灌肠
C. 皮肤准备
D. 阴道准备
E. 进无渣饮食

62. 患者，女，43岁。身高155cm，体重65kg，该患者所采用最佳治疗饮食是

- A. 低胆固醇饮食
B. 低盐饮食
C. 低蛋白饮食
D. 低脂饮食
E. 高糖饮食

63. 患者，女，42岁。被汽车伤及骨盆。X片显示骨盆环单处骨折，耻骨联合轻度分离。给予骨盆兜带悬吊引。正确的护理措施是

- A. 臀部抬高创面
B. 限水控便以减少污染
C. 排便时间可以做牵引
D. 牵引期间下肢做伸屈运动
E. 8周后可以下床行走

64. 患者，男，45岁。因“感染性心内膜炎”入院治疗。住院期间心脏超声提示巨大赘生物，为预防栓塞，责任护士对该患者进行健康教育，不正确的是

- A. 卧床休息，适当活动

B. 突发胸痛、气急，考虑外周肺动脉栓塞的可能

C. 出现肢体突然剧烈痛，考虑外周动脉栓塞的可能

D. 出现腰痛、血尿，考虑肾栓塞的可能

E. 出现失语、吞咽困难等提示脑血管栓塞

65. 患者，女，30岁。怀孕6个月。因车祸腹部受重力相撞，该孕妇突然持续性腹痛，有少量阴道流血，腹部检查子宫硬如板状，有压痛，子宫底位于脐与剑突之间。子宫处于高张状态，首先考虑

A. 胎盘早剥

B. 前置胎盘

C. 先兆流产

D. 难免流产

E. 先兆子宫破裂

66. 患者，女，56岁。因子宫内膜癌在全麻下行全子宫切除术，术后6小时，肛门未排气，医嘱为流质饮食。家属前来询问可以吃什么，护士指导其可进食的食物是

A. 牛奶

B. 清鸡汤

C. 面条

D. 豆浆

E. 糖水

67. 患者，女，61岁。寒战高热，左下肢皮肤表现如图所示，评估患者可能是

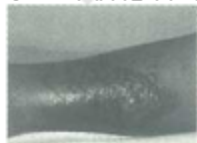

A. 管状淋巴管炎

B. 静脉炎

C. 动脉炎

D. 蜂窝织炎

E. 网状淋巴管炎

68. 患儿，男，7岁。面及眼睑水肿3天，尿少入院，入院前2周患扁桃体炎。查体： $T 37.5^{\circ}\text{C}$ ，呼吸80次/分，脉搏24次/分，神志清醒，面部水肿，咽略红，心肺（-），尿常规： $\text{RBC}(\text{+++})$ ，蛋白（++），管型0， $\text{WBC}5$ 个/HP。该患儿应考虑为

A. 尿路感染

B. 单纯性肾病

C. 急性肾炎

D. 慢性肾炎

E. 肾炎性肾病

69. 患者，男，32岁。胸部撞伤后30分钟，自觉右胸疼痛。查体：脉搏80次/分，血压120/80mmHg，呼吸16次/分，气管居中，左右胸均有压痛，两肺呼吸音存在。其诊断可能性最大的是

A. 气胸

B. 血胸

C. 血气胸

D. 多根多处肋骨骨折

E. 单纯性肋骨骨折

70. 患者，男，39岁。有慢性风湿性心脏病病史。近日轻度活动即感心悸、气促。经护理评估此病人心功能分级为

A. 一级

B. 二级

C. 三级

D. 四级

E. 不能确定

71. 孕妇，25岁。月经6~7天/40~44天，末次月经2010-10-09。超声检查胎儿较孕龄小2周左右，护士推算其预产期为

- A. 2011 - 6 - 12
 B. 2011-7-16
 C. 2011-7-20
 D. 2011 - 07 - 06 至 2011 - 07 - 10
 E. 2011 - 07 - 26 至 2011 - 07 - 30

72. 患儿,男,7岁。外伤后左股骨干骨折,行股骨髁上骨牵引,在护理过程中,如牵引过度可导致以下何种后果

- A. 肢体畸形
 B. 肌肉萎缩
 C. 骨愈合障碍
 D. 骨质脱钙
 E. 剧烈疼痛

73. 患儿,男,3个月。因腹泻入院,脱水纠正后,患儿突然发生惊厥,考虑患儿发生惊厥的原因是

- A. 补液过多
 B. 低血钙
 C. 低血钾
 D. 高血钾
 E. 低血镁

74. 静脉补钾时,在500ml液体中加入10%氯化钾,一般不超过

- A. 5ml
 B. 10ml
 C. 15ml
 D. 20ml
 E. 30ml

75. 结肠造口病人出院后可以进食的蔬菜是

- A. 芹菜
 B. 韭菜
 C. 洋葱
 D. 辣椒

E. 菜花

76. 患者,男,65岁。因慢性肺源性心脏病并发肺炎、右心衰竭住院治疗。护士核对医嘱时,应提出质疑的是

- A. 一级护理
 B. 持续吸氧 6 L / min
 C. 头孢美唑钠 2.0g+5%葡萄糖 100ml, ivgtt,q12h
 D. 沐舒坦 30mg + 0.9%氯化钠 100ml, ivgtt,tid
 E. 氢氯噻嗪 25mg, po, bid

77. 患者,女,34岁。车祸后送来医院。查体:出现刺痛后睁眼,回答问题正确,能遵命令动作,其格拉斯哥昏迷评分是

- A. 9
 B. 10
 C. 11
 D. 12
 E. 13

78. 某孕妇,38岁。孕2产0,孕40周临产。该产妇为

- A. 高龄初产妇
 B. 低龄初产妇
 C. 高龄经产妇
 D. 低龄经产妇
 E. 正常初产妇

79. 患者,女,45岁。因门脉高压大出血入院,医嘱输血1000ml,静脉注射10%葡萄糖酸钙10ml。补钙的目的是

- A. 降低血钾
 B. 使钾离子从细胞外向细胞内转移
 C. 纠正酸中毒
 D. 降低神经肌肉的应激性
 E. 对抗钾离子对心肌的应激性

80. 患者,男,56岁。胃癌。在应用化疗药辅助治疗时,注射部位刺痛、水肿,并

出现条索状红线。正确的处理措施是

- A. 局部热敷
- B. 局部按摩
- C. 加快注射速度
- D. 减慢注射速度
- E. 立即给予抗生素

81. 婴儿期可以开始的早教训练是

- A. 刷牙训练
- B. 坐姿训练
- C. 穿衣训练
- D. 大小便训练
- E. 学习习惯训练

82. 患儿，女，10岁。突然腹部钻顶样疼痛2小时来院。大汗淋漓，辗转不安；疼痛停止时又平息如常。查体：剑突偏向右方有压痛；无腹肌紧张及反跳痛。为明确诊断，应采取的检查是

- A. 腹部B超
- B. E R C P
- C. 右上腹X线平片
- D. 测血清淀粉酶
- E. 十二指肠引流液检查

83. 患者，女，22岁。因甲亢住院行手术治疗。术后第1天病人出现声音嘶哑，表现焦虑。为了减轻不适感，正确的健康教育是告知病人

- A. 轻微嘶哑是暂时的
- B. 减少饮水量
- C. 热敷局部
- D. 平卧位
- E. 及早练习发音

84. 患者，男，71岁。帕金森病。病人在进行康复训练时，护士要求其关节活动达到最大范围，其主要的目的是

- A. 防止关节强直
- B. 防止肌肉萎缩

C. 促进血液循环

D. 提高平衡能力

E. 减轻不自主震颤

85. 关于消化性溃疡用药的叙述，不正确的是

- A. 氢氧化铝凝胶应在餐后1小时服用
- B. 服用西咪替丁应注意观察有无头晕、皮疹
- C. 硫糖铝片应在餐前1小时服用
- D. 奥美拉唑可引起头晕，用药时不宜开车
- E. 甲硝唑应在餐前半小时服用

86. 孕妇产前检查时发现胎儿臀位，需要给予胎位矫正。护士应告知其最佳的干预时间是

- A. 孕8周
- B. 孕16周
- C. 孕24周
- D. 孕30周
- E. 孕36周

87. 正常情况下产后需继续留产房观察的时间是

- A. 1小时
- B. 2小时
- C. 5小时
- D. 4小时
- E. 3小时

88. 根据乳腺癌转移的主要途径，护理评估应重点关注的部位是

- A. 颈前
- B. 颌下
- C. 颈后
- D. 腹股沟
- E. 腋窝

89. 某病人因急性胰腺炎拟行急诊手术，下列护理措施不妥的是

- A. 评估病人收集资料

- B. 测量生命体征
C. 通知医生协助体检
D. 口渴时少量饮水
E. 将备用床改为麻醉床
90. 患儿，女，15岁。疱疹性口腔炎，护士在口腔涂药后应协助患儿闭口
- A. 5分钟
B. 10分钟
C. 25分钟
D. 20分钟
E. 15分钟
91. 某患儿，3个月，因哭闹时腹部隆起就医，诊断为脐疝，患儿家长很是担心，护士对家长进行健康教育，不妥的是
- A. 解释脐疝的发病原因及临床特点
B. 定期来院复查
C. 疝块还纳后局部可用大于脐环并外包纱布的硬币压迫
D. 建议尽早手术治疗
E. 嘱其保持患儿大便通畅，防止便秘
92. 某早产儿，胎龄34周，生后2小时出现呼吸困难、呻吟。X线胸片提示肺透明膜变早期，应首先给予的处理措施是
- A. 气管插管
B. 氧气枕吸氧
C. 纠正酸中毒
D. 给予地塞米松
E. 机械通气
93. 患者，男，70岁。高血压10年。今在服用降压药物后出现头晕、恶心、乏力。查体：血压110/70mmHg，脉搏106次/分。目前最主要的护理措施是
- A. 加服降压药物
B. 肌注止吐剂
C. 心电监护
D. 吸氧
E. 安置头低足高位
94. 细菌性肝脓肿病人最常见的早期症状是
- A. 右上腹肌紧张，局部触痛明显
B. 黄疸
C. 贫血
D. 恶心
E. 寒战、高热
95. 患者，男，30岁。因外伤致骨盆骨折、直肠损伤，行切开复位内固定及结肠造口术，不正确的术后护理措施是
- A. 多食粗纤维食物
B. 置气垫床
C. 进行上肢伸展运动
D. 保持造口周围皮肤清洁
E. 平卧和患侧卧位相互交替
96. 患儿，女，1岁。细菌性肺炎入院，目前患儿烦躁不安，呼吸困难。医嘱：吸氧，适宜该患儿吸氧方式为
- A. 漏斗法
B. 面罩法
C. 鼻塞法
D. 单侧鼻导管法
E. 头罩法
97. 纯母乳喂养多长时间最好
- A. 12个月
B. 4个月
C. 6个月
D. 9个月
E. 2个月
98. 关于脓性指头炎切开引流的叙述，正确的是
- A. 在患指背侧切开
B. 在患指侧面横形切开
C. 在患指侧面纵形切开

D. 在波动最明显处切开

E. 在患指掌侧切开

99. 某产妇,足月产后 3 天,出现下腹痛,体温不高,恶露多,有臭味,子宫底位于脐上 1 指,子宫体软,以下护理措施中,错误的是

A. 红外线照射会阴部每日 3 次,每次 1 小时

B. 做好心理支持

C. 监测体温变化

D. 半卧位或抬高床头

A 3 / A 4 型 选 择 题 (1 0 1 ~ 1 2 0 题)

答题说明:以下提供若干个案例,每个案例有若干个考题。请根据提供的信息,在每题的 A、

B、C、D、E五个备选答案中选择一个最佳答案。(101~104 题共用题干)

患儿,女,3 个月。母亲带其去儿童保健门诊接种百白破混合制剂。

101. 接种前,护士询问的内容不包括

A. 家族史

B. 疾病史

C. 过敏史

D. 目前健康状况

E. 接种史

102. 接种结束后,错误的健康指导是

A. 可以立即回家

B. 多饮水

C. 多休息

D. 饮食不需忌口

E. 观察接种后反应

103. 接种结束后,患儿出现烦躁不安、面色苍白、四肢湿冷、脉搏细速等症状。该患儿最可能发生

A. 低血钙

B. 过敏性休克

C. 全身反应

D. 全身感染

E. 做好会阴护理

100. 某 48 岁女士,21 年前生育一女采用宫内节育器避孕,现月经稀少 1 年,周期由原来的 28 天变为 21 天,自觉已进入更年期。其正确的取环时间是

A. 绝经半年后

B. 绝经 1 年后

C. 绝经 1 年后

D. 绝经 3 年后

E. 绝经 5 年后

E. 低血糖

104. 患儿母亲非常焦虑,不停哭泣。针对患儿母亲的心理护理,错误的是

A. 告诉其患儿目前的状况

B. 告诉其当前采取的措施及原因

C. 告诉其不可陪伴患儿,以免交叉感染

D. 告知其以往类似情况的处理效果

E. 帮助其选择缓解焦虑情绪的方法

(105~106 题共用题干)

患者,女,39 岁。排便时有一组织团块脱出肛门,便后可自行回纳,伴无痛性出血。

105. 对脱出肛门的组织团块进行视诊时,病人应采取的体位是

A. 右侧卧位

B. 左侧卧位

C. 蹲位

D. 结石位

E. 膝胸位

106. 该病人属于

A. Ⅲ期内痔

B. Ⅱ期内痔

C. 前哨痔

D. Ⅰ期内痔

E. 血栓性外痔

(107~112 题共用题干)

患者,女,52岁。因腹部刀刺伤行剖腹探查术,术中见脾、回、结肠数处刀刺伤口,边缘整齐。

107. 术中处理数处刀刺伤的顺序应是

- A. 脾一回肠一盲肠
- B. 回肠一脾一盲肠
- C. 盲肠一回肠一脾
- D. 脾盲肠一回肠
- E. 没有特定次序,找到一处伤口处理一处

108. 术后 18 小时见患者腹腔引流管流出少量粪渣,此时应考虑患者出现了

- A. 肠粘连
- B. 肠瘘
- C. 吻合口狭窄
- D. 术中冲洗不彻底
- E. 肠坏死

109. 若体检示: $T_{37.9}^{\circ}\text{C}$,

$\text{BP}_{100/75}\text{mmHg}$,全腹尚软,除切口部位外,无明显压痛、反跳痛,移动性浊音阴性,肠鸣音尚未恢复。患者的处理应首选

- A. 手术补瘘
- B. 加强腹腔灌洗及负压吸引引流
- C. 手术扩张狭窄的吻合口
- D. 油纱布填塞瘘口
- E. 手术切除坏死肠段

110. 此时患者应采取的体位是

- A. 半卧位
- B. 平卧位
- C. 中凹卧位
- D. 头低脚高位
- E. 俯卧位

111. 患者的营养补充主要依靠

- A. 无渣饮食
- B. 管饲肠内营养剂
- C. 鼻饲流质饮食
- D. 肠外营养和肠内营养
- E. 全胃肠外营养

112. 患者出院后 1 个月,因腹痛、腹胀、呕吐胃内容物及胆汁 1 小时入院,该患者可能发生了

- A. 肠梗阻
- B. 肠瘘
- C. 吻合口狭窄
- D. 肠痉挛
- E. 肠坏死

(113~114 题共用题干)

患者,女性,28岁。已婚,未生育。现停经 50 天,有少量阴道流血,无早孕反应。妇科检查:宫口闭,宫体软,双附件(-)。

113. 该病例最简单的辅助检查方法是

- A. B超
- B. 血 HCG
- C. 阴道镜检查
- D. 阴道后穹窿穿刺
- E. 腹腔镜检查

114. 最可能的诊断是

- A. 先兆流产
- B. 过期流产
- C. 不全流产
- D. 难免流产
- E. 习惯流产

(115~117 题共用题干)

患儿,男,14岁。后仰摔伤左肘关节,局部疼痛、肿胀、功能障碍。查体:左肘关节明显肿胀、压痛,尺骨鹰嘴向后突出,肘关节半屈位,肘后三角关系破坏。

115. 该患者最有可能的诊断为

- A. 左肘关节前脱位

- B. 左肘关节后脱位
- C. 左桡骨髁上骨折
- D. 左尺骨鹰嘴骨折
- E. 左桡骨小头脱位

116. 首选的检查是

- A. X线摄片
- B. B超
- C. C
- D. 核素扫描
- E. 关节腔穿刺

117. 一旦确诊, 首选的处理方法是

- A. 切开复位
- B. 手法复位
- C. 骨牵引复位
- D. 皮牵引复位
- E. 外展支架固定, 消肿后切开复位

(118~120 题共用题干)

患者, 女性, 41岁。胆囊结石病史2年, 主诉晚餐后突然出现右上腹阵发性剧烈疼痛, 向右肩背部放射, 伴有腹胀、恶心、呕吐等症状。体检示: 体温 38.9°C , 脉搏 112

次/分钟, 血压 $106/85\text{mmHg}$ 。右上腹部有压痛、肌紧张、反跳痛。实验室检查:

WBC $10.5 \times 10^9/\text{L}$, 中性粒细胞 0.79 。

118. 导致该患者突然腹痛的原因是

- A. 胆囊收缩, 结石排入十二指肠
- B. 结石阻塞胆管下端, 引起急性胰腺炎
- C. 结石损伤胆囊黏膜
- D. 结石损伤十二指肠
- E. 结石嵌顿于胆囊颈致胆囊强烈收缩

119. 该患者的体格检查可出现

- A. Charcot 三联征
- B. Murphy 征阳性
- C. Reynolds 五联征
- D. MODS
- E. MOF

120. 下列护理措施最为关键的是

- A. 介绍病房环境
- B. 介绍作息时间
- C. 介绍饮食
- D. 介绍疾病知识
- E. 做好手术准备

参考答案及解析

专业实务

1. **E【解析】**过敏性紫癜按临床表现可分为5型：①紫癜型；②腹型；③关节型；④肾型；⑤混合型。肾型病情最为严重。

2. **D【解析】**慢性浅表性胃炎没有累及腺体，并不造成胃酸分泌的减少。

3. **C【解析】**再生障碍性贫血以皮肤感染、肺部感染多见。

4. **A【解析】**人在饮酒后服用苯巴比妥、甲丙氨酯、氯丙嗪等中枢神经抑制药，可使中枢神经系统产生较深的抑制，轻者致人昏睡，重者引起昏迷，甚至因中枢神经麻痹而死亡。

5. **D【解析】**肺炎按病情可分为：①轻症肺炎，以呼吸系统症状为主，无全身中毒症状；②重症肺炎，除呼吸系统严重受累外，其他系统也受累，全身中毒症状明显。

6. **E【解析】**肺孢子虫常与HIV合并感染，也是造成AIDS患者死亡的主要原因。

7. **E【解析】**雷公藤的副作用包括：①轻者出现恶心、呕吐、便血等；②白细胞、血小板减小；③头晕、乏力、嗜睡；④月经紊乱，闭经。选项A、B、C、D均为雷公藤的动效。

8. **C【解析】**热疗坐浴 $40^{\circ}\text{C}\sim 45^{\circ}\text{C}$ ；直肠肛管周围脓肿患者肛门坐浴的水温 $43^{\circ}\text{C}\sim 46^{\circ}\text{C}$ 。

9. **B【解析】**腹外病患者术后6~12小时可进流食，逐步恢复正常饮食。适当休息，逐渐增加活动量，3个月内避免重体力劳动

和剧烈运动。预防和治疗可使腹内压增高的各种疾病，以防止复发。

10. **E【解析】**小儿前囟于出生12~18个月闭合，出生时大约为 $1.5\text{cm}\times 2.0\text{cm}$ ，迟闭见于佝偻病，凸起见于颅内压增高。

11. **A【解析】**系统性红斑狼疮最常累及的是肾脏，形成狼疮肾。

12. **D【解析】**产妇哺乳时应注意让新生儿含住乳头及大部分乳晕。

13. **C【解析】**急性重症肝炎早期即出现重症肝炎的临床表现。尤其是病后10天内出现Ⅲ度以上肝性脑病、肝脏明显缩小、肝臭及精神神经系统症状。

14. **B【解析】**提示慢性支气管炎发展为慢性阻塞性肺疾病的突出症状是逐渐加重的呼吸困难。

15. **B【解析】**病毒性心肌炎患者的治疗要点包括预防心力衰竭，抗病毒治疗，防治心律失常，室性心律失常和猝死是病毒性心肌炎患者常见症状，急性期卧床休息。

16. **D【解析】**蜘蛛痣主要见于急、慢性肝炎，肝硬化等，系皮肤小动脉末端分支性血管扩张所形成的血管痣，形似蜘蛛，见于上腔静脉引流区域。腹部不属于上腔静脉引流区域，一般不会见到蜘蛛痣。

17. **A【解析】**COPD气短或呼吸困难早期在较剧烈活动时出现，逐渐加重，以致在日常活动甚至休息时也感到气短，是COPD的标志性症状。

18. **E【解析】**宫颈部手术应在月经干净

后 3~7 天内进行。

19. **D**【解析】食管癌患者术后生命体征平稳后取半卧位，胃管脱出后不宜盲目插入，避免刺穿吻合口，术后 3~5 天内严格禁饮禁食，禁食期间持续胃肠减压，拔出胃管后可给予流质饮食。

20. **A**【解析】闪火法即用镊子或木棍等挟住或缠住易燃物，或用纸卷成筒条状，点燃后在火罐内壁中段绕 1~2 圈，或稍作短暂停留后，迅速退出并及时将罐扣在施术部位上，即可吸住。此法比较安全，不受体位限制，是较常用的拔罐方法，须注意操作时不要烧罐口，以免灼伤皮肤。

21. **C**【解析】缺乏维生素 B_{12} 是巨幼红细胞贫血的主要病因之一。而维生素 B_{12} 主要存在于动物性食品中，应提倡患者多使用肉类食物，故 C 选项错误。

22. **D**【解析】破伤风患者病室内保持安静，室内光线均匀、柔和，避免强光、噪声等不良因素刺激。

23. **A**【解析】常用的熏蒸消毒剂：①纯乳酸 0.12 ml/m^3 ，加等量水， $30\sim 120\text{ min}$ ；②食醋 $5\sim 10\text{ ml/m}^3$ ，加 1~2 倍水， $30\sim 120\text{ min}$ 。

24. **C**【解析】在超声雾化吸入过程中，护士应熟悉雾化器性能，水槽内应保持足够的水量（虽有缺水保护装置，但不可在缺水状态下长时间开机），水温不宜超过 50°C 。

25. **A**【解析】2~12 岁儿童体重计算公式为：年龄 $X2 + 12 = 4X2 + 12 = 20\text{ kg}$ 。

26. **C**【解析】根据下属的成熟度，工作行为与领导行为构成了四个阶段。①高工作、低关系：领导者对不成熟的下属采取指令性工作，并加以指导、督促、检查。②高工作、高关系：领导者对初步成熟的下属给予说明、指导和检查；除安排工作外，还

必须重视对下属的信任和尊重，增加关系行为的分量。③低工作、高关系：领导者对比较成熟的下属，要与其共同决策，采取适当授权、参与管理的方式。④低工作、低关系：领导者对成熟的下属，采取高度信任、充分授权，提供极少的指导与支持，使下属人尽其才，才尽其用。

27. **B**【解析】该患儿为法洛四联症，发热、出汗、吐泻时，体液量减少，加重血液浓缩易形成血栓，因此要注意供给充足液体，必要时可静脉注射。

28. **B**【解析】妊娠满 28 周后至 37 周前出现有规律宫缩（至少每 10 分钟一次）伴有宫颈管缩短，可诊断为先兆早产。如果妊娠 28~37 周间，出现 20 分钟 > 4 次且每次持续 > 30 秒的规律宫缩，并伴随宫颈管缩短 > 75%，宫颈进行性扩张 2cm 以上者，可诊断为早产临产。

29. **A**【解析】①呼吸肌麻痹是急性脱髓鞘性多发性神经炎（GBS）的主要危险。②如有吞咽困难，给予插胃管，以高蛋白、高维生素、高热且易消化的鼻饲流质饮食。③慎用安眠、镇静药。

30. **D**【解析】避孕药的主要成分是雌孕激素，雌孕激素不是使子宫内膜萎缩，是使内膜增生利于孕卵着床，或使内膜剥脱发生月经。

31. **C**【解析】老人皮肤变软、变薄，光泽减退，弹性减少，干燥起皱。色素细胞位于皮肤的表皮层，随着表皮细胞代谢功能的下降或失调，很多老年人的皮肤容易出现色素沉着或色素减退斑。皮肤存在硬结属于病理状态。

32. **A**【解析】慢性阻塞性肺疾病（COPD）的病理改变主要表现为慢性支气管炎及肺气肿的病理变化。肺气肿的病理改变，按累及

肺小叶的部位，可将阻塞性肺气肿分为小叶中央型、全小叶型及介于两者之间的混合型三类。小叶中央型是由于终末细支气管或一级呼吸性细支气管炎导致管腔狭窄，其远端的二级呼吸性细支气管呈囊状扩张。全小叶型是呼吸性细支气管狭窄，引起终末肺组织，即肺泡管、肺泡囊及肺泡的扩张遍布于肺小叶内。混合型肺气肿，多在小叶中央型基础上，并发小叶周边区肺组织膨胀。

33. **E【解析】**狂犬病病毒宿主范围广，可感染鼠、家兔、豚鼠、马、牛、羊、犬、猫等，侵犯中枢神经细胞（主要是大脑海马回锥体细胞）中增殖，于细胞浆中可形成嗜酸性包涵体（内基氏小体 **Negri body**）。狂犬病毒主要存在于病畜的脑脊液中，即在脑组织及脊髓中。

34. **C【解析】**危险物品的装卸运输人员，应按装运危险物品的性质，佩戴相应的防护用品，装卸时必须轻装轻卸，严禁摔拖、重压和摩擦，不得损毁包装容器，并注意标志，堆放稳妥。化学危险物品和放射性物质等废弃物的报废处理，必须预先提出申请，制订周密的安全保障措施，并经当地有关部门批准后方可处理，严禁随意丢弃。

35. **E【解析】**酒精中毒是由过量饮酒所致。当过量酒精进入人体时，超过了肝脏的氧化代谢能力，即在体内蓄积并进入大脑。可抑制中枢神经系统功能以及干扰代谢。

36. **E【解析】**阿昔洛韦仅对感染病毒的细胞起作用，而不影响未感染细胞，已成为单纯性疱疹病毒性脑炎首选药物。利巴韦林和阿糖胞苷可辅助抗病毒，不是首选。

37. **E【解析】**预检分诊急诊的就诊标准包括：遇有危重患者立即通知值班医生及抢救室护士；遇意外事件应立即通知护士长及医务部；遇有法律纠纷、刑事案件*、交通事故等

立即通知保卫部门或与公安部门取得联系，并请家属或陪送者留下。

38. **B【解析】** β_2 受体激动药可松弛支气管平滑肌，为哮喘急性发作的首选药，用药方法首选吸入。糖皮质激素：控制哮喘最有效的抗炎药物。茶碱类对于支气管哮喘治疗现已少用。

39. **D【解析】**大肠癌包括结肠癌和直肠癌，直肠癌最常见，乙状结肠癌次之。淋巴转移是大肠癌主要转移途径。

40. **E【解析】**对于急性单纯疱疹病毒性脑炎，颅脑CT可发现脑内低密度病灶，常见于一侧或双侧颞叶，海马及边缘系统局灶性低密度区，可扩展至额叶或顶叶，低密度病灶中散布点状高密度提示颞叶出血性坏死，**NRI**可发现额颞叶病灶为主，**T₁WI**低信号，**T₂WI**高信号病灶。

41. **D【解析】**室间隔缺损病理变化：室缺损较大，分流量较多者，可有发育障碍，活动后心悸，气急，反复出现肺部感染，严重时可出现呼吸窘迫和左心衰竭等症状，甚至出现轻、中、重度肺动脉高压，产生双向或反向（右至左）分流时，出现紫绀，即所谓艾森曼格综合征，体力活动和肺部感染时紫绀加重，最终发生右心衰竭。

42. **D【解析】**便秘发生的机制：①结肠肛肠疾病；②肠外疾病；③不良生活习惯；④社会与心理因素。**D**不包含在以上4项中，因此**D**不属于功能性便秘的发生机制。

43. **D【解析】**急性呼吸窘迫综合征表现是呼吸增快，并呈进行性加重的呼吸困难、发绀、常伴有烦躁、焦虑、出汗等。早期多无阳性体征或闻及少量细湿啰音，后期可闻及水泡音及管状呼吸音。

44. **C【解析】**前列腺术后1~2个月避

免剧烈运动，防止继发出血。

45. **D【解析】**猩红热的治疗应首选青霉素，疗程7~10天，重者可加大剂量或联合使用两种抗生素。青霉素过敏者，可选用头孢菌素或红霉素等。

46. **C【解析】**患者腹部叩诊有移动性浊音说明腹腔内有大量游离液体，说明是腹腔内实质脏器破裂，结合患者左上腹外伤，可判断为脾破裂。

47. **D【解析】**单一气胸，占胸腔容积不到20%，不治疗经过1~2月空气即自行吸收。气胸量较大者，建议痊愈后3个月后再允许剧烈运动。

48. **C【解析】**臀先露子宫呈纵椭圆形，胎体纵轴与母体纵轴一致。在宫底部可触到圆而硬、按压有时有浮球感的胎头；在耻骨联合上方可触到不规则、软而宽的胎臀，胎心在脐左（或右）上方听得最清楚。肛门检查时，可触及软而不规则的胎臀或触到胎足、胎膝。

49. **B【解析】**急性溶血时可出现血红蛋白，呈酱油色，故B选项正确。

50. **E【解析】**妊高症的基本病理变化是全身小动脉痉挛，血管阻力增加。各器官的病理改变如下：①脑部的变化：由于脑血管痉挛、缺氧，致血管通透性增加、脑水肿、脑病，病人出现头痛、眼花、神志不清，甚至昏迷。②肾脏的变化：肾血管痉挛，肾血流量和肾小球滤过率均明显下降，因此体内的一些废物就不能及时排出，表现出肾衰症状及恶心、呕吐等中毒症状。③肝脏的变化：由于血管痉挛，肝细胞可有不同程度的缺血、坏死，甚至大片坏死，所以严重的病人常有转氨酶升高和黄疸出现。④心血管的

变化：重症患者，特别是子痫患者可有冠状动脉痉挛，心肌缺血梗死。

51. **E【解析】**当外界温度等于或超过皮肤温度时，辐射、传导和对流等散热方式停止作用，此时蒸发成为唯一的散热方式，选项中仅E选项属于影响蒸发散热的因素。

52. **E【解析】**髂棘间径正常值为23cm~26cm，髌间径为25cm~28cm，耻耻外径为18cm~20cm，髌耻内径正常值应大于12cm，坐骨结节间径为8.5cm~9.5cm。

53. **E【解析】**血管紧张素转换酶抑制剂(ACEI):常用的有卡托普利、贝那普利等短效制剂和咪达普利、赖诺普利等长效制剂。其最常见的药物不良反应为刺激性干咳。应用时需注意从小剂量开始逐渐递增，同时注意监测血压、血钾和肾功能情况。

54. **A【解析】**鹅口疮患儿为其清洁口腔时宜使用2%碳酸氢钠溶液。

55. **C【解析】**穿孔是消化性溃疡较常见的并发症。最常发生于十二指肠溃疡，表现为腹部剧痛和急性腹膜炎的症状和体征。

56. **B【解析】**完全流产者的宫口已经关闭，腹痛逐渐消失；难免流产者是由先兆流产发展而来，表现为阴道出血量多，阵发性腹痛加剧，晚期流产者还可能有羊水从阴道流出；不全流产者是由难免流产发展而来，妊娠物已部分排出，仍有部分组织残留宫内，影响子宫收缩可致阴道流血不止，严重时可引起出血性休克；稽留流产指胚胎或胎儿在宫内已死亡并滞留在宫腔内未自然排出者。

57. **B【解析】**输血时发生溶血反应是受血者血浆中的凝集素和输入血液中红细胞表面的凝集原发生凝集反应，红细胞凝集成团，继而凝集的红细胞发生溶解，大量血红蛋白释放到血浆中，从而出现黄疸和血红蛋白尿。

58. **D【解析】**大肠癌手术治疗时，姑息治疗指无法切除的晚期结肠癌，可行梗阻近、远端肠管短路手术，或将梗阻近端的结肠拉出行造口术，以解除梗阻。

59. **E【解析】**掌中间隙位于掌中间鞘尺侧半的深部，是手部三个掌深间隙之一，系一临床上潜在的感染间隙。尺侧界：掌腱膜与第五掌骨间的内侧纤维隔。桡侧界：掌腱膜边界与第三掌骨间的外侧纤维隔。内侧界：内侧肌间隔，外侧界：掌中隔。前界：第3~5指屈肌腱和第2~4蚓状肌，后界：骨间掌侧筋膜。掌中间隙的近端位于屈肌总腱鞘的深面，经腕管与前臂屈肌后间隙相通；远侧端经第2、3和4蚓状肌管达第2~4指蹼间隙，并经此处通指背。

60. **C【解析】**根据尿道的解剖生理结构特点，男性前尿道损伤中最常见的是球部尿道损伤，骑跨伤是其典型的致伤因素，即从高处跌下骑跨在硬物上将球部尿道挤压在硬物与耻骨之间致该段尿道损伤。

61. **B【解析】**幽门梗阻病人术前2~3天每晚应用温等渗盐水洗胃，可使胃黏膜水肿减轻，有利于手术后吻合口的愈合。

62. **A【解析】**从婴儿出生至1周岁为婴儿期。到成人期，人一共有两个身高发育较快期，婴儿期属于身高发育最快的时期，青春期是第二快身高发育时期。

63. **A【解析】**由脊髓发出的神经共有31对，包括8对颈神经，12对胸神经，5对腰神经，5对骶神经，1对尾神经。

64. **B【解析】**肺炎链球菌致病大叶性肺炎时有铁锈痰；金黄色葡萄球菌引起的肺炎咳大量黄色脓痰；白色念珠菌引起的肺念珠菌病，①气管炎型无发热，有咳

嗽，痰为白色黏液或乳白色，偶带血丝，②支气管肺炎型咳嗽较剧，痰呈白色黏稠胶冻状，有时带血丝或为脓性痰；感染冠状病毒的肺炎咳嗽、少痰、或白色黏液痰；肺炎支原体肺炎咳嗽多为阵发性刺激性干咳，咳少量黏液。

65. **A【解析】**左枕前位指胎儿在临分娩时由腹腔进入骨盆通道应该最先进入的是头部，头部俯曲到位的为枕先露，即最先通过的是胎儿的枕骨，胎儿枕骨是相对于母体而言，位于母体骨盆的左前方，就为左枕前位。

66. **B【解析】**细菌性痢疾是通过消化道传播的，病原体随患者粪便排出污染食物、水、生活用品或手，经口感染。虫媒如苍蝇可以传播，但亦通过污染食物经消化道传播。其余途径一般不会传播。

67. **C【解析】**小组护理是将护理人员分成若干小组，每组有一位管理能力和业务能力较强的护士任组长，在组长的策划和组员的参与下，为一组病人提供护理服务。

68. **B【解析】**分娩期如无剖宫产指征、心功能良好，可在严密监护下经阴道分娩，胎儿娩出后，产妇腹部放置沙袋，以防腹压骤降，诱发心衰。心脏病产妇也可选择剖宫产，但如有急性心力衰竭时，应先控制心力衰竭，再行手术，同时，常规给予广谱抗生素。

69. **E【解析】**护理程序是一种系统地、科学地解决和确认问题的方法，是护士为服务对象提供护理服务时所应用的工作程序，是护士科学的工作方法。包括护理评估、护理诊断、护理计划、实施、评价五个步骤。一般系统论构成了护理程序的基本理论框架。**E**为评估，属于

信息输入。

70. **E【解析】**COPD 常见并发症包括自发性气胸、肺心病、 α 型呼吸衰竭、肺感染等。COPD 患者合理氧疗：一般采用低流量持续给氧，流量 $1\sim 2\text{L}/\text{min}$ ，每天氧疗时间不少于 15 小时，提倡长期家庭氧疗。

71. **E【解析】**最容易引起再生障碍性贫血的药物应是氯霉素，其他答案中的药物，引起再障的可能性相对较少。

72. **C【解析】**为患者输血不能减少体内氨的生成与吸收，故无法预防肝性脑病的发生。

73. **A【解析】**①新生儿生理性黄疸：生后 $2\sim 3$ 天出现， $5\sim 7$ 天消退，最迟不超过 2 周。②新生儿两侧颊部各有一个脂肪垫隆起，称为“螳螂嘴”，有助吮乳，不能挑割。生后 1 个月左右出现。③新生儿粟粒疹：生后 $1\sim 2$ 天， $1\sim 2$ 天后自然消失。④新生儿上腭中线和齿龈切缘上常有黄白色小斑点，俗称“马牙”，是上皮细胞堆积或黏液腺分泌物积留所致，又称“上皮珠”，生后数周到数月逐渐消失，不需处理。数周可自然消退。⑤生后 $1\sim 2$ 天，在新生儿头部、躯干部及四肢常出现大小不等的多形性斑丘疹，一般 $1\sim 2$ 天会自然消失。

74. **B【解析】**对于有发热感染的小儿，不提倡未痊愈时接种流脑疫苗。

75. **E【解析】**容易早期出现呼吸骤停的是枕骨大孔病，图示中①为枕骨大孔处。

76. **D【解析】**A 项，味觉是感知味道的最低浓度，老年人感觉器官退化，味觉就提高了，而不是降低了。C 项心脏收缩能力是减弱。E 项记忆力是减弱。D 项为正确答案。

77. **E【解析】**高血压急症是指原发性或继发性高血压患者在某些诱因的作用下，血压突然和明显升高（一般超过 $180/120\text{mmHg}$ ），部分患者病情急骤发展，舒张压持续 $>130\text{mmHg}$ ，并有头痛，视物模糊，眼底出血渗出和视盘水肿，肾脏损害突出，持续性蛋白尿。血尿与管型尿，成为恶性高血压。

78. **B【解析】**护士首次执业注册应当自通过护士执业资格考试之日起 3 年内提交执业注册申请。如护士执业资格考试成绩合格证书签发时间距今年已超过 3 年未注册，应接受 3 个月的临床培训并考核合格才能成功申请护士执业资格证。

79. **E【解析】**骨肉瘤是原发性恶性骨肿瘤中最常见、恶性度最高的肿瘤。 $10\sim 20$ 岁发病者居多，好发部位为长管状骨干骺端，股骨远端、胫骨近端和肱骨近端是常见发病部位，血行转移多转移到肺。

80. **C【解析】**对造瘘术病人的健康教育：病人平时应多饮水、多吃水果，避免吃粗纤维食物（如 A、B 项）、刺激性食物（如 D、E 项），吃菜选易消化无刺激的比如菜花。

81. **D【解析】**腺病毒肺炎多见于 6 个月~2 岁婴幼儿，冬、春季多发，病死率较高，是婴幼儿肺炎中最严重的类型之一。临床主要特点为急骤发热，高热持续时间长，中毒症状重。多呈稽留热，体温在 $1\sim 2$ 天之内即可达到 39°C 以上，可持续 $2\sim 3$ 周。起病时即有咳嗽，咳嗽较剧，频咳或阵咳，第 $3\sim 6$ 日逐渐出现呼吸困难、发绀等表现。本病早期出现精神萎靡、嗜睡、烦躁、面色苍白等全身中毒症状。肺部啰音出现较晚，在发病 $3\sim 4$ 日后才开始出现，并经常有肺气肿征象。肺部 X 线改变较肺部体征早，可见大小

不等的片状阴影或融合成大病灶。病灶吸收较慢，需数周或数月。

82. **A【解析】**原发性强直一阵挛性发作首选丙戊酸钠；症状或原因不明的强直一阵挛性发作、复杂部分性发作首选卡马西平；失神发作首选乙琥胺。癫痫持续状态首选地西洋静脉注射。

83. **A【解析】**肺心病时，肺动脉高压产生的主要机制是缺氧引起肺血管持续收缩，即可导致肺血管病理性改变，产生肺动脉高压。因此，在对患者进行治疗时应首选氧疗。

84. **B【解析】**婴儿出生时前囟约为 $1.5 \sim 2.0 \text{ cm}$ ，1~1.5 岁时应闭合。前囟过小或早闭见于小头畸形；前自迟闭、过大见于佝偻病、先天性甲状腺功能减低症等；前囟饱满常提示颅内压增高，见于脑积水、脑瘤、脑出血等疾病，而前囟凹陷则见于极度消瘦或脱水者。后囟出生时已很小或闭合，最迟生后 6~8 周闭合。

85. **B【解析】**急性心肌梗死病人的健康教育：①心理指导：消除病人的紧张焦虑心理。②饮食指导：低盐、低热量、低脂、易消化饮食，少量多餐、避免饱餐。③防止便秘：排便时勿用力，必要时给予缓泻药或低压肥皂水灌肠。④用药指导：向病人讲解药物作用及不良反应，发现异常应及时与医护人员联系。⑤出院指导：指导病人注意保暖、避免突发因素。教会病人控制疼痛的方法，随身携带硝酸甘油。教育病人按时服药，定时到医院复查。

86. **E【解析】**病毒性心肌炎尚无特异性治疗，应该以针对左心功能不全的支持治疗为主。患者应避免劳累，适 **S** 休息。

糖皮质激素的疗效并不肯定，不主张常规使用。但对其他治疗效果不佳者，仍可考虑在发病 10 天至 1 个月使用。此外，临床上还可应用促进心肌代谢的药物如三磷酸腺苷、辅酶 **A**、环化腺苷酸等。丙种球蛋白预防病毒性疾病感染并起治疗作用。

87. **B【解析】**脊柱结核约占骨关节结核总数的一半，其中以儿童和青少年发生最多，所有脊椎均可受累。以腰椎为多见，胸椎次之，胸腰段占第三位，颈椎和骶椎较少见。

88. **A【解析】**Battle 征又称为乳突瘀斑，属于颅底骨折的一种体征，多见于颅中窝骨折或颅后窝骨折。颅前窝骨折“熊猫眼征”、鼻漏，颅中窝骨折耳、鼻漏。颅底骨折：本身无需特殊治疗，重点应观察有无脑损伤及处理脑脊液漏、脑神经损伤等合并症。出现脑脊液漏即属开放性损伤，处理重点在于避免颅内感染、促进硬脑膜愈合。应使用破伤风抗毒素 (**TAT**) 及抗生素预防感染，大部分脑脊液漏在伤后 1~2 周自愈，若 4 周以上仍未停止可行手术修补硬脑膜。若骨折片压迫视神经，应尽早手术减压。

89. **B【解析】**帕金森病人首发症状多为震颤 (60%~70%)，其次为步行障碍 (12%)、肌强直 (10%) 和运动迟缓 (10%)。

90. **A【解析】**尊重是确保沟通顺利进行的首要原则。

91. **A【解析】**第一次交叉在生后 4~6 天，第二次交叉在 4~6 岁，此后以中性粒细胞为主，6 岁后逐渐与成人相似。

92. **C【解析】**产后出血的原因包括子宫收缩乏力、胎盘因素、软产道损伤及凝血功能障碍等。其中子宫收缩乏力是产后

出血的最
主要原因。

93. **A【解析】**洋地黄类药物毒性反应的处理：①立即停用洋地黄类药物；②停用排钾利尿药；③补充钾盐；④纠正心律失常。

94. **E【解析】**根据中医理论，五行木火土金水对应的五官分别为目、舌、口、鼻、耳。

95. **C【解析】**胸外心脏按压的部位为胸骨中下 1/3 交界处或两乳头连线与胸骨交界处。

96. **D【解析】**申请护士执业注册应符合执业注册管理办法规定的健康标准，其中包括无精神病史，无色盲、色弱、双耳听力障碍。

97. **B【解析】**敌百虫遇碱性溶液会被氧化成毒性更强的敌敌畏。

98. **B【解析】**冷疗的效应需要一定的时间才能产生，并随着时间的延长而增强，一般用冷时间为 15~30 分钟，时间过长会引起继发性效应，反而会抵消冷疗的生理效应。因此不能说冷疗的效果与用冷时间成正比。

99. **E【解析】**长期卧床头发缠结的患者可用 30%乙醇湿润、松解头发。

100. **C【解析】**血液取回后，应严格执行“四禁”，禁震荡、禁加热、禁加药，禁直接输（室温放置一段时间）。

101. **C【解析】**本题考核了支气管哮喘的特征。该患者有外出春游的诱因，表现为呼吸困难，有广泛哮鸣音，可诊断为支气管哮喘。

102. **A【解析】**本题考核了支气管哮喘的诱因。该患者外出春游，可能为花粉吸入引起。

103. **C【解析】**该患者哮喘发作持续 24 小时，经治疗不缓解，表现为端坐呼吸、大汗淋漓、发绀，所以判断患者为哮喘持续状态。

104. **C【解析】**该患者可能发生了股骨颈骨折。主要依据：①该患者 68 岁，属于老年人，摔倒后最易发生股骨颈骨折。②右髋部疼痛。③体检：右髋部压痛、肿胀、右髋关节活动障碍、右大粗隆上移、右下肢呈外旋位。

105. **D【解析】**患者受伤后应卧硬板床休息，穿矫正鞋，给予皮牵引，密切观察病情，必要时进行切开复位内固定，骨折早期不可下床活动，以免引起股骨头坏死。

106. **B【解析】**患者家属在场，患者可能会掩盖病情一些重要信息。

107. **D【解析】**题干中提到伤口疼痛，疼痛会影响患者的沟通欲望。

108. **A【解析】**颅脑损伤多为合并伤，护士首先应评估患者有无合并伤。

109. **E【解析】**CT 检查可明确诊断颅骨骨折、脑挫裂伤、颅内血肿等。

110. **C【解析】**颅脑损伤如损害语言中枢时，患者出现失语。

111. **B【解析】**当患者做出的自主选择威胁生命时，护士应和家属一起劝说，实在不行就干涉。

112. **D【解析】**应考虑穿孔性阑尾炎，主要依据为：①患者有典型的转移性右下腹疼痛，全腹持续性疼痛，有腹膜刺激征；②体温 39.2℃，脉搏 124 次/分钟；③ WBC $12.5 \times 10^9/L$ ，中性粒细胞比例为 0.82。

113. **B【解析】**术后第 3 天患者体温升

高，切口局部有红肿、压痛等，提示切口感染。

114. **C【解析】**该患者为术后切口感染。对感染的切口，最关键的措施是及时处理更换被渗血、渗液污染的敷料，保持敷料清洁、干燥，促进伤口愈合。

115. **C【解析】**由于患者有反复排便后疼痛、肛门局部瘙痒病史，肛门剧痛为突发，体检时肛口见一有触痛的紫红色肿块，故应首选考虑血栓性外痔。直肠息肉、内痔一般无排便疼痛；体检未见局部感染及肛门裂口，故可排除其余四项。

116. **E【解析】**血栓性外痔形成时可先予局部热敷，外敷消炎止痛药物，若疼痛不缓解再行剥离手术治疗。

117. **B【解析】**术后24小时内可在床上适当活动四肢、翻身等，但不宜过早下床，以减轻伤口疼痛及出血，24小时后可适当下床活动；术后24小时内，每4~6小时嘱患者排尿1次，避免因手术、麻醉刺激、疼痛等原因造成术后尿潴留；术后1~2天应以无渣或少渣流食、半流食为主，术后3天尽量避免解大便，以促进切口愈合；术后应保持大便通畅，若有便秘，可口服液体石蜡或其他缓泻剂，但切忌灌肠；扩肛应在手术切口愈合后进行。

118. **E【解析】**患者有剧烈活动的诱因，出现肠梗阻的典型症状和体征，且有休克症状，因此怀疑系小肠扭转引起的绞窄性肠梗阻。

119. **D【解析】**处理绞窄性肠梗阻的最有效方法是手术解除梗阻。

120. **B【解析】**患者有呕吐史，且出现口渴，烦躁不安等血容量不足的症状，腹部叩诊有移动性浊音，因此体液不足是目

前最主要的护理诊断。

实践能力

1. **B【解析】**循环系统三项基本辅助检查为：心电图、超声心动图、冠脉造影。病人冠心病、不稳定型心绞痛的最佳辅助检查是心电图。

2. **E【解析】**胆道蛔虫病的诊断要点：①突发性、阵发性、钻顶样胆绞痛；②发作间歇期如常人，部分患者有排出蛔虫病史；③彩超见胆管轻微增粗，腔内双线状回声。

3. **C【解析】**开放性气胸特点：①空气经伤口自由出入胸膜腔；②患侧胸膜腔内压力与大气压相等，可出现纵隔扑动；③伤侧胸部呈鼓音。

4. **A【解析】**阿米巴痢疾取右侧卧位，患者臀部抬高10cm，以利于药液保留。

5. **D【解析】**全补偿护理系统适用于昏迷病人、意识清醒但无法活动者以及意识不清有一定行动能力者。不适用于患者S前情况。

6. **E【解析】**碳酸氢钠为碱性溶液，与浓硫酸中和可减轻浓硫酸的伤害，其余选项均无此效果。

7. **A【解析】**流行性脑脊髓膜炎(meningococcal meningitis)简称为流脑，是由脑膜炎奈瑟菌引起的急性化脓性脑膜炎。其主要临床表现为突发高热、剧烈头痛、频繁呕吐、皮肤黏膜瘀点、瘀斑及脑膜刺激征，严重者可有败血症休克和脑实质损害，常可危及生命。部分病人暴发起病，可迅速致死。所以，本题正确答案为A。

8. **e【解析】**浅Ⅱ度烧伤有大水疱，疼痛剧烈。

9. **E【解析】**该患儿是巨幼红细胞性贫血。由于患儿9个月，从未添加辅食。护理措施正确的是及时添加维生素 B_{12} 。

10. **B【解析】**心包引流管拔管的指征是：①体温和白细胞正常；②X线及超声波检查证明前纵隔及心包内没有积液征；③肝不大，静脉压不高；④引流液减少达每日不超过10ml；拔管之后可改为开放引流，之后每3~4日退出引流管1~2cm，直到完全拔除*。

11. **D【解析】**行尿道取石术，术后并发症为尿道狭窄。

12. **C【解析】**复苏成功的标志，大动脉出现搏动；瞳孔回缩；发绀减退；自主呼吸出现；意识恢复。

13. **C【解析】**病毒性心肌炎的诊断必须建立在有心肌炎证据和病毒感染证据的基础上。病原学诊断依据：(1)确诊指标：自患儿心内膜、心肌、心包(活检、病理)或心包穿刺液检查，发现以下之一者可确诊心肌炎由病毒引起：①分离到病毒；②用病毒核酸探针查到病毒核酸；③特异性病毒抗体阳性。(2)参考依据：有以下之一者结合临床表现可考虑心肌炎系病毒引起：①自患儿粪便、咽拭子或血液中分离到病毒，且恢复期血清同抗体滴度较第一份血清升高或降低4倍以上；②病程早期患儿血中特异性IgM抗体阳性；③用病毒核酸探针自患儿血中查到病毒核酸。

14. **D【解析】**支气管肺炎合并急性心力衰竭诊断条件是：①呼吸突然加快， >60 次/分；②心率突然 $>160\sim180$ 次/分；③极度烦躁不安，面色发绀、发灰；④心音低钝，奔马律，颈静脉怒张；⑤肝脏迅速增大。

15. **C【解析】**颅骨缺损不管是因外伤还是因手术造成的，一般都需要三个月左右的时间再进行颅骨修复。

16. **B【解析】**华法林的主要作用：①防治血栓栓塞性疾病，可防止血栓形成与发展，如治疗血栓栓塞性静脉炎，降低肺栓塞的发病率和死亡率，减少外科手术、风湿性心脏病、髌关节固定术、人工置换心脏瓣膜手术等的静脉血栓发生率。②心肌梗塞的辅助用药。

17. **B【解析】**资料的直接来源是患者本人，患者本人也是资料的主要来源，通过患者的主诉、对患者的观察及体检获得的资料。

18. **B【解析】**中凹卧位适用于休克病人，具体为抬高病人的头胸部 $10^{\circ}\sim20^{\circ}$ ，抬高下肢约 $20^{\circ}\sim30^{\circ}$ 。

19. **E【解析】**体位引流时，病变部位应处于高位，引流支气管开口处于低处。患者病变部位在左肺下叶，应取右侧卧位，头低脚高。

20. **B【解析】**三度房室传导阻滞又称完全性房室传导阻滞，是指全部的心房激动都不能传导至心室，其特征为心房与心室的活动各自独立、互不相干；且心房率快于心室率。

21. **D【解析】**伤寒患者灌肠时灌肠桶内液面不得高于肛门30cm，液面量不得超过500ml。

22. **E【解析】**ARDS时机体处于高代谢状态，应补充足够的营养。在救治过程中要给予静脉营养，病人拔管后要从静脉营养逐渐过渡到全胃肠营养，在患者机体可承受时方可鼓励患者进食。

23. **B【解析】**检查前准备：①须空腹

检查：病人须禁食物 8 小时以上，以保证胆囊、胆管内充满胆汁。②检查前 1~3 天尽量进食清淡饮食和产气体少的饮食，以减少胃肠的内容物和气体对超声分辨率的影响。

24. **A【解析】**从患者临床表现判定可能罹患食管癌，病人消瘦是癌症消耗机体、进食困难多因素导致，给予专业医疗治疗救助；而病人时常焦虑，是由于担心疾病预后，护士最佳心理护理是推荐罹患同样疾病的患者进行正面鼓励。对该患者进行疾病相关宣教，让患者了解预后的情况会进一步加重患者的焦虑。家属安慰，患者休息，忽略患者焦虑心理都起不到心理护理的作用。

25. **D【解析】**服毒者应迅速清除毒物。洗胃措施为口服中毒者早期用 1:5000 高锰酸钾溶液或清水洗胃，服药量大者超过 6 小时仍需洗胃。 *.

26. **E【解析】**病毒性心肌炎患者应尽量卧床休息，急性期卧床不应少于 3 个月，至恢复期（即 6~9 个月）可过渡到下午半日卧床休息。有心脏增大者，卧床休息应延长至心胸比率接近正常后，再开始有计划地活动。心力衰竭者应完全卧床。进易消化和富含蛋白质的食物。对病毒性心肌炎患者早期诊断和治疗，多数预后良好；但由于目前尚无根治病毒感染的有效治疗方法，以及个体的个体反应性差异，少部分患者可演变为扩张型心肌病。对已演变为扩张型心肌病的患者，要按扩张型心肌病进行规范化治疗。

27. **A【解析】**铺无菌盘的注意事项：①铺盘区域应清洁干燥，铺好的无菌盘也应保持干燥；②操作过程中不可跨越

无菌区；③铺好的无菌盘有效期为 4 小时。

28. **C【解析】**检查能否看到胎囊，并判断胎囊的大小。主要是排除是否是异位妊娠，异位妊娠时不可行常规手术。

29. **B【解析】**皮肤准备：术前一日备皮，范围自剑突下至大腿上 1/3 处及会阴部，两侧至腋中线。

30. **D【解析】**环境温度以 $18^{\circ}\text{C}\sim 20^{\circ}\text{C}$ 为宜。肺炎患儿出院无后遗症，活动不受限。体温正常后常规继续抗生素治疗 3 天，保证按疗程规范治疗。对于肺炎发病，应鼓励患儿多喝水，每日饮水量达 1500~2000 ml。

31. **D【解析】**盆、腹腔手术后或有炎症的患者。采取半坐卧位，可使腹腔渗出液流入盆腔，促使感染局限，便于引流。因为盆腔腹膜抗感染性较强，而吸收较弱，故可防止炎症扩散和毒素吸收，减轻中毒反应。还可使腹肌松弛，缓解疼痛，促进舒适。

32. **D【解析】**患者确诊食管癌晚期，现有出现胸胃部疼痛，说明癌肿已经侵犯食管外组织。食管气管癌是呼吸受限，有胸痛但无胃痛表现。远处血形转移不会只局限于胸胃部表现。单纯癌肿较大不会发生胃痛。

33. **A【解析】**脐疝是肠管/大网膜等从脐孔脱出形成的腹壁疝，是一种先天性脐发育缺陷性疾病，随着年龄增长，程度减轻，大多数可在 2 岁以内自愈，少数不能自愈需手术治疗。除上述脐部肿物外，一般无不适，疝内容物与病囊粘连时可以引起局部疼痛，有时可发生腹胀、呕吐，但较少嵌顿。

34. **C【解析】**小儿腹泻以等渗性脱水多

见，其脱水程度可分为轻、中、重三度。

	轻度	中度	重度
失水占体重百分比	3%~5%	5%~10%	>10%
精神状态	稍差、略烦躁	萎靡、烦躁	表情淡漠甚至昏迷
眼窝	有	少	无
前囟、眼窝	稍凹陷	明显凹陷	深陷
皮肤弹性	干，弹性稍差	干，弹性差	干，弹性极差
尿量	稍减少	明显减少	极少或无
口腔黏膜	稍干燥	干燥	极干燥
休克症状	无	无	有

35. **D【解析】**弛张热体温在 39.0°C 以上波动幅度大，24 小时体温差在 1.0°C 以上，体温最低时仍高于正常，见于败血症、风湿热、细菌性肝脓肿等。稽留热体温维持 $39.0^{\circ}\text{C}\sim 40.0^{\circ}\text{C}$ 左右达数日或数周，24 小时波动范围不超过 1.0°C ，见于伤寒、肺炎链球菌肺炎。

36. **D【解析】**《护士条例》中规定了医疗卫生机构的职责，其中：应当制定、实施本机构护士在职培训计划，并保证护士接受培训；根据临床专科护理发展和专科护理岗位的需要，开展对护士的专科护理培训；

37. **D【解析】**两人、三人搬运法适用不能自行活动或体重较重者。两人搬运时，甲一手托住患者颈肩部，另一手托住患者腰部；乙一手托住患者臀部，另一手托住患者胭窝；三人搬运时，甲托住患者头、肩胛部，乙托住患者背、臀部，丙托住患者胭窝、腿部；用于病情许可且能在床上配合活动者。四人搬运法适用于病情危重或颈、腰椎骨折等患者移开床旁桌椅，推平车紧靠床边；甲立于床头，

托住患者头及颈肩部；乙立于床尾，托住患者两腿；丙和丁分别立于病床及平车两侧，紧握中单四角；四人合力同时抬起患者，轻放于平车上。

38. **D【解析】**心肺复苏的有效指标是大动脉可扪及搏动。

39. **E【解析】**由题目可知患儿所患疾病为水痘，应早期隔离，直到全部皮疹结痂为止，一般不少于病后两周。与水痘患者接触过的儿童，应隔离观察 3 周。该病无特效治疗方法，主要是对症处理及预防皮肤继发感染，保持清洁，避免抓搔。加强护理，勤换衣服，勤剪指甲，防止抓破水疱继发感染。积极隔离患者，防止传染。

40. **C【解析】**妊娠期收缩压不变，舒张压因外周血管扩张而降低，脉压稍增大。随妊娠进展，盆腔血液回流至下腔静脉的血量增加，加之右旋增大的子宫压迫下腔静脉使血液回流受阻，导致孕妇下肢、外阴及直肠静脉压增高，易发生痔、外阴及下肢静脉曲张。

41. **B【解析】**急性胰腺炎常见的病因有胆石症与胆道疾病、大量饮酒和暴饮暴食、手术与创伤、内分泌与代谢障碍等。患者有胆绞痛史表明其曾患有胆石症或胆道感染。

42. **A【解析】**大量输血，肝功能不全，使枸橼酸钠尚未氧化即和血中游离钙结合使血钙下降，出现手足抽搐。

43. **D【解析】**肺心病导致双下肢水肿，左右心室都衰竭，导致急性心力衰竭。

44. **D【解析】**脑出血多在情绪激动、活动过度、饮酒后或用力排便时发病，表现为颅内压增高、意识障碍、鼾声呼吸、颜面潮红、脉搏慢而有力，可伴有抽搐

或大、小便失禁，并可出现对侧肢体偏瘫 **CT** 表现为高密度阴影；同时，患者颈软，即脑膜刺激征（一），可初步排除蛛网膜下腔出血。故患者目前诊断脑出血可能性大。

45. **B【解析】**此孕妇的症状提示她已经出现早期心力衰竭，结合她目前的心脏功能，应该终止妊娠。但目前已经发生心衰，因此首先要控制心衰，方能终止妊娠，否则终止妊娠的操作会加重病情。

46. **E【解析】**深昏迷指对各种刺激均无反应，各种反射消失，意识丧失，因此该患者目前处于深昏迷状态。

47. **D【解析】**感觉过敏指轻微刺激即可引起强烈的感觉，如用针轻刺皮肤即引起强烈的疼痛感受，因此该患者属于此种类型的感觉过敏。

48. **A【解析】**系统性红斑狼疮是一种自身免疫性疾病，它的发病与家族遗传、紫外线照射、体内雌激素水平、某些药物、食物及感染有关，应避免日光直射。

49. **D【解析】**腹痛、寒颤高热、黄疸（夏柯三联征）+休克及神经精神症状是急性梗阻性化脓性胆管炎的表现。

50. **D【解析】**单纯性肾病是小儿常见疾病，临床有 4 个特征：①全身水肿；②大量蛋白尿（尿蛋白定性 $> +++$ ，24h 尿蛋白定量 $> 0.1g/kg$ ）；③低蛋白血症（血浆蛋白：儿童 $< 30g/L$ ，婴儿 $< 25g/L$ ）；④高胆固醇血症（血浆胆固醇：儿童 $> 5.7mmol/L$ ，婴儿 $> 5.2mmol/L$ ）。其中以大量蛋白尿和低蛋白血症为必备条件。

51. **A【解析】**胸膜腔闭式引流的护理其胸膜腔导管安放位置：引流目的以排气为主时，在锁骨中线第 2 肋间处；如以引

流液体为主时，放置在腋中线或腋后线第 6~7 肋间处。脓胸引流应放置在脓腔最低位。

52. **D【解析】**床上擦浴注意事项：先脱近侧，后脱对侧。如有外伤，先脱健肢，后脱患肢；先穿患侧，后穿健侧；先穿对侧，后穿近侧。

53. **B【解析】**心电图是发现心肌缺血诊断心绞痛、心肌梗死最首选最常用的检查方法。约有半数病人静息心电图为正常，可有陈旧性心肌梗死的改变或非特异性 **ST** 段和 **T** 波正常。心绞痛发作时，多数病人出现暂时性心肌缺血引起的 **ST** 段降低，有时出现 **T** 波倒置，在平时有 **T** 波持续性倒置的病人，发作时可变为直立。

54. **E【解析】**患者大量抗生素治疗，病发口腔黏膜破溃，创面上附着白色膜状物，诊断患者发生鹅口疮。鹅口疮患者口腔黏膜表面出现白色乳凝块样物，初期呈点状或小片状，可逐渐融合变大不宜擦去，若强行擦拭剥离后局部黏膜潮红、可有渗血。用 2% 碳酸氢钠溶液清洁口腔，每日 2~4 次，以餐后 1 小时左右为宜。

55. **D【解析】**该患者为消化性溃疡合并穿孔，且为慢性穿孔，因此临床表现并不剧烈，往往表现为腹痛规律发生改变，变得顽固而持久，疼痛放射至背部。

56. **E【解析】**扩静脉：硝酸甘油、硝酸异山梨醇。

57. **C【解析】**脓性指头炎一旦出现跳痛、肿胀，应及时在末节患指侧面做纵行切开减压引流，合理应用抗生素。

58. **A【解析】**慢性肺源性心脏病饮食：给予高蛋白、高维生素、高热里饮食。

59. **C【解析】**降低颅内压常用 20% 的甘露醇 250mL,30min 内快速滴注完毕。

60. **B【解析】**题干指明患儿肺炎治愈，排除 **A** 项。**C** 无干扰项。题中没有心理护理描写，不选 **D**。患儿病痛未感染其母亲，母亲不能承担其病痛，**E** 不选。题中母亲的所作所为均体现为患儿治疗护理的参与者。

61. **E【解析】**全子宫切除术，按妇科开腹手术做术前准备。①皮肤准备：术前一曰备皮，范围自剑突下至大腿上 1/3 处及会阴部，两侧至腋中线。②阴道准备：术前一曰用 0.05% 的碘伏溶液冲洗阴道 2 次，动作尽量轻柔，以防宫颈出血。③肠道准备：按清洁灌肠要求，术前三日半流食，术前两日流食，术前一曰禁食不禁水，同时予以补液。晚上视排便的情况给予灌肠。术前一曰晚十点以后禁水直至手术，术日当天可遵医嘱给予静脉输液。④留置尿管：术日晨插尿管。

62. **D【解析】**女性的标准体重大约为：身高（厘米）- 110 = 标准体重（公斤）。患者超出 20kg, 重度肥胖，患者最佳饮食应该是低脂饮食。

63. **C【解析】**骨盆兜悬吊牵引护理：选择宽度适宜的骨盆兜带，禁止随意移动，保持兜带平整，排便时尽量避免污染兜带。

64. **A【解析】**感染性心内膜炎高热病人应卧床休息，心脏超声可见巨大赘生物者，应绝对卧床休息，防止赘生物脱落。

65. **A【解析】**妊娠 20 周后或分娩期，正常位置的胎盘在胎儿娩出前，部分或全部从子宫壁剥离，称为胎盘早期剥离，简

称胎盘早剥。该患者因为机械性因素外伤导致胎盘早剥，表现子宫硬如板状，有压痛，伴或不伴阴道流血。子宫处于高张状态是血肿增大增高的表现。

66. **B【解析】**全子宫切除术后饮食护理：患者术后禁食 6 小时，后可进流质饮食，待肠鸣音恢复，肛门排气后进普食。在未排气前或肠内积气未排尽，患者仍自觉腹胀时，嘱患者禁食产气食物：如奶类、豆类、甜类饮食，以免加重腹胀；肠道功能恢复后，应进食高蛋白、高维生素、高热里、低盐易消化的食物，少量多餐，多食新鲜蔬菜、水果，防止便秘。

67. **E【解析】**网状淋巴管炎又称丹毒，好发于面部和小腿，局部可出现片状红疹，颜色鲜红，中央较淡，边界清楚并略有隆起。红肿向周围蔓延时，中央红色消退，脱屑，颜色转为棕黄，有时可发生水疱，局部有烧灼样痛，常伴有周围淋巴结肿大和疼痛：■

68. **C【解析】**尿路感染无颜面部水肿，可直接排除 **A** 尿路感染。题干中面及眼睑水肿 3 天，尿少入院，说明起病急。且该患儿的临床表现符合急性肾炎故选 **C**。

69. **E【解析】**根据该患者气管居中，可以排除 **A** 气胸和 **C** 血气胸。血胸患者可能会出现失血休克症状或纵膈或气管移位。该患者生命体征平稳且无纵膈气管移位，故排除 **B** 血胸。且题干中患者符合单纯性肋骨骨折的临床表现，所以答案为 **E**。

70. **C【解析】**心功能分级是主要依据患者体力活动情况与临床表现来分级的。①心功能一级：体力活动不受限制。②心功能二级：体力活动轻度受限制，日常

活动可引起气促、心悸。③心功能三级：体力活动明显受限制，稍事活动即可引起气促、心悸，休息时尚无症状；有轻度体循环脏器淤血体征。④心功能四级：体力活动重度受限制，休息时亦气促、心悸，有重度体循环脏器淤血体征。故从题干所给信息分析，患者心功能分级应属于三级。

71. **E【解析】**按照公式月份减3或加9，日期加7，为2011年7月16日，但因该女士月经周期较长，排卵期不准，故根据**B**超检查综合判断，预产期往后推2周。

72. **C【解析】**骨折行骨牵引，牵引过度可引起骨折端分离，出现愈合障碍。

73. **B【解析】**腹泻患儿进食少，吸收不良，从大便丢失钙，可使体内钙减少，活动性佝偻病和营养不良患儿多见。

74. **C【解析】**静脉补钾的浓度应低于0.3%，500ml液体中最多能加10%氯化钾为： $500 \times 0.3\% / 10\% = 15 \text{ ml}$ 。

75. **E【解析】**结肠造口的病人应禁忌高纤维素食物和辛辣刺激性食物。芹菜、韭菜为高纤维素饮食，洋葱和辣椒为刺激性食物。

76. **B【解析】**肺源性心脏病病人应低流量、低浓度持续性给氧，即 $1 \sim 2 \text{ L/min}$ 。

77. **E【解析】**根据格拉斯哥昏迷量表计分标准：刺痛后睁眼记2分，回答问题正确记5分，能遵命令动作记6分，三者之和为13分。

78. **A【解析】**超过35岁妊娠即为高龄产妇。该产妇未有分娩经历，因此为初产妇。

79. **D【解析】**输库存血时，每输1000ml血静脉注射10%葡萄糖酸钙10ml，是为了防止枸橼酸钠中毒引起低钙抽搐。

80. **A【解析】**题干提示病人发生了静脉

炎。发生静脉炎后应立即停止局部输液，抬高患肢并制动，局部用50%硫酸镁湿热敷。如同时合并感染可遵医嘱给予抗生素治疗。

81. **D【解析】**婴儿3个月后可以把尿，会坐后可以练习大小便使用便盆，每次约3~5分钟。

82. **A【解析】**患儿突然腹部钻顶样疼痛，大汗淋漓，辗转不安；疼痛停止时又平息如常，初步考虑为胆道蛔虫症，因此首选的检查方法为**B**超。

83. **E【解析】**甲亢术后声音嘶哑的病人应进行发音练习。方法是：说话尽量响一点，经常发“衣”音，使两侧声带向中央收缩，大部分病人在半年左右恢复正常。

84. **A【解析】**帕金森病早期应坚持一定的体力活动，主动进行肢体功能锻炼，四肢各关节做最大范围的屈伸、旋转等活动，以预防肢体挛缩、关节强直的发生。

85. **E【解析】**由于甲硝唑片对胃有一定的刺激，所以应饭后服用。

86. **D【解析】**胎位不正最合适的纠正时间为孕30~32周。

87. **B【解析】**产后2小时内，产妇易发生产后出血，因此，产妇产后应在产房留观2小时。

88. **E【解析】**乳腺癌最常见的转移部位是同侧腋窝淋巴结，因此针对乳腺癌病人的转移情况，护士应重点评估同侧腋窝淋巴结。

89. **D【解析】**急性胰腺炎发作后，行手术治疗前应绝对禁食。

90. **B【解析】**口腔炎患儿涂药后应嘱咐患儿闭口10分钟再去除棉球或纱布，然

后取出 隔离的纱布或棉球，嘱咐患儿不可立即漱口、 饮水或进食。

91. **D【解析】**半岁以内婴幼儿疝有自行消失的可能，可暂不手术治疗。

92. **E【解析】**患儿出现上述表现提示为急性呼吸窘迫综合征，因此首要的处理措施是 机械通气。

93. **E【解析】**高血压病人降压后如出现体位性低血压，应立即停服一切降压药物，密切观察血压变化，尽量平卧，如果出现头晕等 供血不足症状，采取头低脚高位卧床，可以稍 微缓解低血压症状，不要突然起立或长时间站 立，以防脑部供血不足导致晕厥。

94. **E【解析】**寒战和高热是细菌性肝脓肿最常见的早期症状，体温可达 $39^{\circ}\text{C}\sim 40^{\circ}\text{C}$ 。

95. **A【解析】**结肠造口术后的病人在胃肠道恢复通气之前应禁食。

96. **E【解析】**头罩法给氧适用于患儿，是 将患儿的头部置于头罩内进行吸氧的方法。 此方法简便，无刺激，能根据病情调节氧浓度， 长时间吸氧也不会发生氧中毒，而且透明的头 罩有利于观察患儿的病情。

97. **B【解析】**婴儿 4 个月前以纯母乳喂养，4 个月后开始添加泥状的食物。

98. **C【解析】**脓性指头炎如疼痛剧烈，局 部张力较大时，应及时在末节患侧手指侧面做 纵形切开减压引流。

99. **A【解析】**红外线照射会阴时，每次会 阴照射时间为 20 分钟。

100. **A【解析】**更年期女性在绝经后半年至 1 年内取环为宜，因为此时雌激素水平虽已 下降，但子宫尚未明显萎缩，不但取环操作过 程简单，而且痛苦小。

101. **E【解析】**接种前需要询问过敏史、遗传病史、出生住院情况，最近的身体状况、有 何不适、有无就诊记录、使用过的药物，以便判 断可不可以接种。

102. **A【解析】**接种完毕，应在接种场所观察 15~30 分钟，无不良反应再离开医院。

103. **B【解析】**接种后患儿出现烦躁不安、面色苍白、四肢湿冷、脉搏细速，应考虑为 过敏性休克。

104. **C【解析】**当患儿母亲非常焦虑不停哭泣时，护士应允许其陪伴患儿，以减轻焦虑 反应。

105. **C【解析】**侧卧位：病人向左或向右侧卧，双腿充分向前屈曲靠近腹部，使臀部及 肛门充分暴露，适用于病重及年老体弱者。膝 胸位：病人跪伏在检查床上，胸部贴近床面，臀 部抬高，使肛门充分暴露，适用于肛门镜、直肠 镜检查，对病重及年老体弱者慎用。截石位：病人仰卧，两腿分开放在腿架上，将臀部移到手术台边缘，使肛门暴露良好，为 肛门直肠手术时的常用体位。蹲 位：病人蹲 踞，向下用力增加腹压，适用于检查第 I、II 期 内痔，脱肛，直肠下端息肉。

106. **B【解析】**排便时痔块脱出，便后自行回纳，属于 II 期内痔。

107. **D【解析】**应先处理实质性脏器的损伤，空腔脏器损伤时先处理污染严重者。

108. **B【解析】**因腹腔引流出少量粪渣发生在术后 18 小时，此时间段发生肠粘连及吻合 口狭窄的可能性不大，故首先考虑肠痿。

109. **B【解析】**该患者生命体征尚平稳、

未见腹膜炎体征，且腹腔引流管仅见少量粪渣流出，示瘘口小，漏出液已局限，腹腔引流尚通畅；因此处理方法应首选非手术治疗，确保充分引流是关键。

110. **A【解析】**患者生命体征平稳，应予半卧位以利呼吸、减少毒素吸收、有利漏出物积聚于盆腔及引流。

111. **E【解析】**患者处于肠道修补术后第1天，且存在肠瘘，应行全胃肠外营养。

112. **A【解析】**该患者出院后1个月，突然发生腹痛、腹胀、呕吐胃内容物及胆汁，首先考虑为肠梗阻。

113. **B【解析】**尿妊娠试验是通过检测尿中是否含有一定的人绒毛膜促性腺激素，从而判断是否怀孕。

114. **A【解析】**尿妊娠试验(一)代表流产可能。该病例子宫大小符合孕周、阴道少量出血宫口未开，符合先兆流产的临床表现。

115. **B【解析】**后仰摔伤左肘关节，暴力经前臂传递至尺、桡骨上端，在尺骨鹰嘴处产生杠杆作用，使尺、桡骨近端同时脱向肱骨远端的后方，发生肘关节后脱位。

116. **A【解析】**X线检查可明确脱位的类型、移位情况及有无合并骨折。对于陈旧性关节脱位，能明确有无骨化性肌炎或缺血性骨坏死。

117. **B【解析】**肘关节脱位以手法复位为主，最好在伤后3周内进行。对于合并关节内骨折、经手法复位失败者、有软组织嵌入、手法难以复位者以及陈旧性脱位手法复位失败者可行手术切开复位。

118. **E【解析】**该患者腹痛的原因为结石嵌顿于胆囊颈致胆囊强烈收缩所致。主要依据为：①有胆囊结石病史；②患者于

饱餐后发病；③右上腹剧烈疼痛，向右肩、背部放射。

119. **B【解析】**胆囊结石引起胆囊炎致胆汁淤积、胆囊肿大；检查者将左手平放于患者右肋部，拇指置于右腹直肌外缘与肋弓交界处，当患者深吸气使肝脏下移时，可因检查者的拇指触及肿大的胆囊而引起疼痛并突然屏气，即为**Murphy**征阳性。

120. **E【解析】**该患者急性结石性胆囊炎的诊断明确，病情重，应及时做好手术的相关准备，如禁食、胃肠减压、补液纠正水、电解质和酸碱平衡紊乱、解痉止痛、控制感染及术前其他常规准备。

2019 护士资格考试

实践能力

一、A1/A2 型题

1.【题干】治疗小儿支原体肺炎首选的抗生素是（ ）。【选项】

- A. 青霉素
- B. 氨苄西林
- C. 头孢噻肟
- D. 庆大霉素
- E. 阿奇霉素

【答案】E

【解析】阿奇霉素是治疗小儿支原体肺炎首选的抗生素。

2.【题干】某个护士，在 2012 年 11 月 16 日，通过护士考试，有效期是 几年内注册（ ）。

【选项】

- A. 2013 年 11 月 16 日
- B. 2014 年 11 月 16 日
- C. 2015 年 11 月 16 日
- D. 2016 年 11 月 16 日
- E. 2017 年 11 月 16 日

【答案】C

【解析】护士首次执业注册应当自通过护士执业资格考试之日起3年内提出注册申请。

3.【题干】某个工人长期在冷库工作，近日出现下肢肿胀，疼痛，足背动脉搏动消失，应考虑起哪种病情（ ）。

【选项】

- A. 大隐静脉曲张
- B. 小隐静脉曲张
- C. 血栓闭塞性脉管炎
- D. 下肢静脉曲张
- E. 下肢深静脉曲张

【答案】C

【解析】患者有下肢肿胀，疼痛，足背动脉搏动消失，考虑血栓闭塞性脉管炎，加之有寒冷潮湿的环境因素影响，所以C项合适。

4.【题干】血栓性脉管炎关系不大的因素（ ）。 【选项】

- A. 患肢曾被砸伤
- B. 饮酒10年余 C. 吸烟30年余 D. 在东北居住 E. 有受寒史

【答案】D

【解析】血栓性脉管炎与居住地点无关。

5.【题干】痰液分三层，是什么病（ ）。

【选项】

- A. 支气管肺炎
- B. 支气管炎
- C. 支气管扩张
- D. 肺水肿
- E. 桶状胸

【答案】C

【解析】支气管扩张患者的痰：上层为泡沫粘液，中层为浆液，下层为脓性物和坏死组织。

6.【题干】下列药物中均为幽门螺杆菌的治疗方案药物的是()。【选项】

- A. 奥美拉唑+克拉霉素+阿莫西林+枸橼酸铋钾
- B. 红霉素+奥美拉唑+阿莫西林+枸橼酸铋钾
- C. 硫酸镁+奥美拉唑+克拉霉素+枸橼酸铋钾
- D. 多潘立酮+奥美拉唑+克拉霉素+枸橼酸铋钾
- E. 青霉素+克拉霉素+甲硝唑+枸橼酸铋钾

【答案】A

【解析】幽门螺杆菌感染课采用四联疗法，所以A正确。

7.【题干】患者男性，56岁，下肢静脉高位结扎及剥脱术后4小时，因站立排尿，小腿部伤口处突然出血不止，紧急处理方法是()。【选

项】

- A. 指压止血
- B. 用止血带绑扎
- C. 站立位包扎
- D. 钳夹结扎
- E. 抬高患肢，加压包扎

【答案】E

【解析】术后伤口出血选择抬高患肢，加压包扎。

8.【题干】某护士在临床带教老师的指导下，正在进行无菌技术操作，其任务为铺无菌盘及戴无菌手套，铺好的无菌盘有效期不得超过

()。【选项】A. 4

小时 B. 8 小时 C. 12

小时

D. 24 小时

E. 48 小时

【答案】A

【解析】铺好的无菌盘尽快使用，有效期不得超过 4 小时。

9.【题干】患者，男性，因服毒而昏迷不醒，被送入急诊室抢救，了解到患者服用大量安眠药，此时护士应选用哪种洗胃液 ()。【选项】

A. 生理盐水

- B. 2%~4%碳酸氢钠溶液
- C. 牛奶
- D. 1:5000 高锰酸钾溶液
- E. 蛋清水

【答案】D

【解析】有机药物可使用 1:5000 高锰酸钾溶液洗胃。

10. **【题干】**子宫全切除术的体位（ ）。 **【选项】**

- A. 去枕平卧位
- B. 屈膝仰卧位
- C. 头低足高位
- D. 膝胸卧位
- E. 端坐卧位

【答案】A

【解析】子宫全切除术的体位去枕平卧位。

11. **【题干】**患者，男性，45岁，因间断胸闷1周，1天前于夜间突然被迫坐起，频繁咳嗽，严重气急，咳大量粉红色泡沫痰，既往患冠心病10年，对该患者正确的护理是（ ）。

【选项】

- A. 多食蔬菜蔬果
- B. 端坐位，背部靠物支撑，双腿下垂

- C. 给温开水饮用
- D. 将硝酸甘油快速静脉推注
- E. 与麻醉科联系给予气管插管

【答案】B

【解析】咳大量粉红色泡沫痰说明是急性肺水肿，所以取端坐位，背部靠物支撑，双腿下垂。

12. **【题干】**患者，女，45岁。患类风湿关节炎，自诉最近晨僵较严重，下列缓解晨僵的护理措施正确的是（ ）。

【选项】

- A. 早晨起床后先用冷水浸泡僵硬关节然后按摩
- B. 夜间睡眠时戴弹力手套保暖
- C. 尽量不要活动僵硬的关节
- D. 关节内可注射透明质酸
- E. 金庸止痛药

【答案】B

【解析】类风湿性关节炎可通过夜间睡眠时戴弹力手套保暖来环节晨僵。

13. **【题干】**膝腱反射消失，肠鸣音减弱，问该病人是发生了什么（ ）。

【选项】

- A. 高钾血症

- B. 低钾血症
- C. 高钙血症
- D. 低钙血症
- E. 低磷血症

【答案】B

【解析】低钾血症患者肌无力，肠鸣音减弱，甚至产生肠麻痹。

14. **【题干】**胸骨上窝，锁骨上窝，肋间隙，有凹陷，问该病人是什么样的呼吸形态（ ）。

【选项】

- A. 吸气性呼吸困难
- B. 劳力性呼吸困难
- C. 呼气性呼吸困难
- D. 呼吸衰竭
- E. 心力衰竭

【答案】A

【解析】三凹征监狱吸气性呼吸困难。

15. **【题干】**一个七十八岁的男子近日来他出门找不到家的地方，把衣服当裤子穿，把裤子当衣服穿，丢三落四，老忘记当前发生的事情，请问该患者是什么病（ ）。

【选项】

- A. 精神分裂症

- B. 抑郁症
- C. 阿尔兹海默症
- D. 恐惧症
- E. 遗忘症

【答案】C

【解析】根据患者年龄及临床表现可推断为阿尔兹海默病。

16. **【题干】**大便隐血实验可以吃什么（ ）。

【选项】

- A. 蔬菜
- B. 羊肉
- C. 牛肉
- D. 豆腐
- E. 内脏

【答案】D

【解析】豆腐白色，对大便隐血试验不会产生影。

17. **【题干】**图示肌肉注射定位法最适合的人群是（ ）。



【选项】

- A. 孕妇
- B. 老年人
- C. 成年男性
- D. 成年女性
- E. 2岁以内婴幼儿

【答案】E

【解析】2岁以下儿童采用臀中肌、臀小肌进行肌内注射，所以E项合适。

18. 【题干】患者，男，40岁。发热 38.3°C ，行物理降温，图示的哪个部位不适合放置冰袋？（ ）

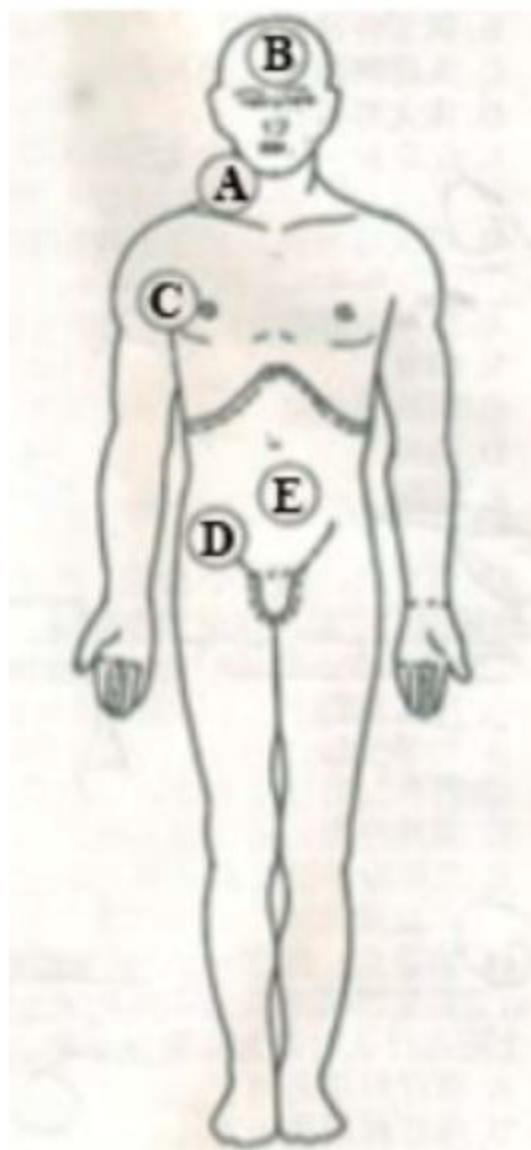

【选项】

- A. A
- B. B
- C. C
- D. D
- E. E

【答案】E

【解析】腹部不宜用冷，可产生腹²⁷⁶。

19.【题干】某患者在候诊时突然感到腹痛难忍，四肢冰冷，出冷汗，门诊护士应（ ）。

【选项】

- A. 让患者平卧
- B. 安排提前就诊
- C. 给予热饮料
- D. 给予止痛药
- E. 态度和蔼，劝其耐心等待

【答案】B

【解析】护士遇到紧急情况可安排提前就诊。

20.【题干】卡介苗接种，进针角度为（ ）。【选项】

- A. 5°
- B. $10\sim 20^{\circ}$
- C. $30\sim 40^{\circ}$
- D. 90°
- E. $50\sim 70^{\circ}$

【答案】A

【解析】卡介苗接种，进针角度为 5° 。

21.【题干】临床护理操作中，属于侵犯患者隐私的是（ ）。【选项】

- A. 取得患者同意后让学生观摩学习

- B. 窥探与病情无关的身体其他部位
- C. 一旦确诊患者具有烈性传染病立即上报
- D. 不探究与诊疗无关的患者隐
- E. 经过患者同意后，公开患者资料

【答案】B

【解析】窥探与病情无关的身体其他部位侵犯了患者的隐私。

22. **【题干】**患者，女性，41岁，原发性肝癌晚期，无明显诱因突发右上腹剧痛，面色苍白，大汗，查体：腹膜刺激征阳性，考虑为（ ）。

【选项】

- A. 肝癌腹膜移位
- B. 肝癌结节破裂
- C. 急性胃穿孔
- D. 急性胆囊炎
- E. 急性胰腺炎

【答案】B

【解析】腹膜刺激征阳性说明有破裂皇者穿孔，故B项合适。

23. **【题干】**不属于物理损伤的是（ ）。 **【选项】**

- A. 站立
- B. 烫伤

- C. 放射损伤
- D. 噪音
- E. 电器伤

【答案】E

【解析】电器伤不属于物理损伤。

24. **【题干】**患者男，45岁。因冠心病住院治疗，住院期间突然发生室颤，责任护士立即赶到床边，确认患者心脏骤停后立即电除颤，患者意识未恢复，此时抢救的首选药物是（ ）。

【选项】

- A. 利多卡因
- B. 卡拉明
- C. 阿托品
- D. 碳酸氢钠
- E. 肾上腺素

【答案】A

【解析】室颤首选利多卡因。

25. **【题干】**患者70岁，咳嗽咳痰，痰液黏稠不易咳出，下列措施错误的是（ ）。

【选项】

- A. 给予化痰药
- B. 多饮水

- C. 拍背
- D. 雾化吸入
- E. 体位引流

【答案】E

【解析】其他促进排痰措施无效可采用体位引流。

26. 【题干】患儿，男，2岁，由于喂养不当导致出现营养不良，其皮下脂肪最先消耗的部分是（ ）。

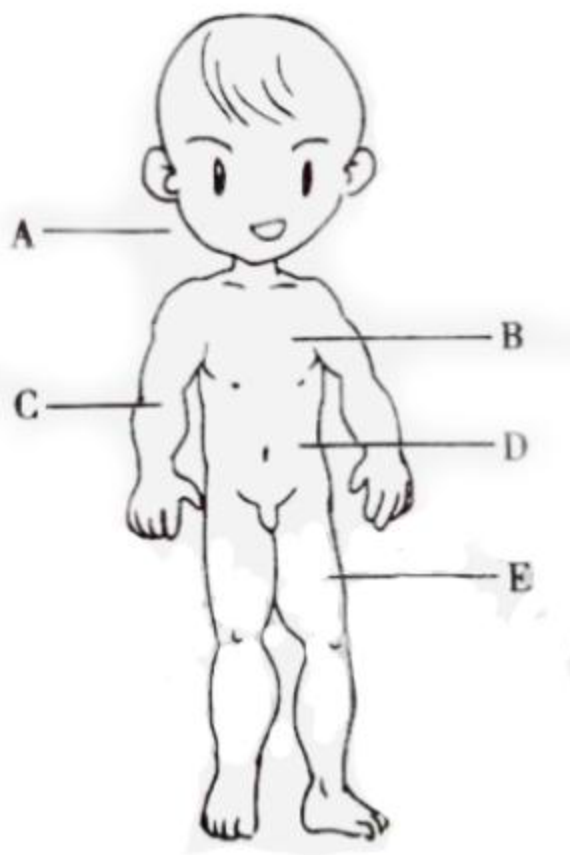

【选项】 A. A

B. B

C. C

D. D

E. E

【答案】D

【解析】皮下脂肪最先消耗的部分是腹部。

27. 【题干】一婴儿 34 周出生，体重 1.3 千克，病房内的温度应该为（ ）。

【选项】

A. 18~20°C

B. 20~22°C

C. 22~24°C

D. 24~26°C

E. ***

【答案】D

【解析】早产儿病室温度为 24~26°C。

28. 【题干】以下选项中与帕金森无关的是（ ）。 【选项】

A. 5-羟色胺

B. 多巴胺

C. 肾上腺素

D. 乙酰胆碱

E. ***

【答案】C

【解析】肾上腺素与帕金森病的发生无关。

【考点】

30. 【题干】乙醇擦浴温度不得多于（ ）。 【选项】

- A. 5°C
- B. 10°C
- C. 20°C
- D. 30°C
- E. ***

【答案】D

【解析】乙醇擦浴温度不得多于 30°C。

【考点】

31-35. 暂缺

36. 【题干】某患者体温 39.6°C，血压正常属于（ ）。 【选项】

- A. 低热
- B. 高热
- C. 超高热
- D. 正常
- E. ***

【答案】B

【解析】某患者体温 39.6°C，血压正常属于高热。

【考点】

37. 【题干】小气道是指细支气管直径是（ ）。 【选项】

- A. 2mm
- B. 4mm
- C. 6mm
- D. 8mm
- E. 10mm

【答案】A

【解析】小气道是指细支气管直径是 2mm。

38. 【题干】婴儿口腔出现白色膜状物，棉签擦去是红色，婴儿疼痛哭闹，属于（ ）。

【选项】

- A. 真菌感染
- B. 病毒感染
- C. 金黄色链球菌感染
- D. 细菌感染
- E. 支原体感染

【答案】A

【解析】白色膜状物说明为真菌感染。

39. 【题干】正常胎方位是指（ ）。 【选项】

A. 臀位

B. 横位

C. 枕前位

D. 持续性枕横位 E. 持续性枕后位 【答案】C

【解析】正常胎方位是指枕前位。

40. 【题干】一患者，被确诊癌症，常常哭泣，情绪低落，此时的心理反应属于（ ）。

【选项】

A. 否认期

B. 抑郁期

C. 愤怒期

D. 接受期

E. 协议期

【答案】B

【解析】哭泣，情绪低落的心理反应属于抑郁期。

41. 【题干】与消化性溃疡发病相关的因素是（ ）。

【选项】

- A. 幽门螺杆菌感染
- B. 十二指肠肠壁薄弱
- C. 习惯性便秘
- D. 十二直肠粘膜萎缩
- E. 家族遗传

【答案】A

【解析】与消化性溃疡发病相关的因素是幽门螺杆菌感染。

42. **【题干】**某患者在就诊过程中，护士没有询问患者有无青霉素过敏史，即为患者做青霉素试验，造成患者休克死亡。护士承担的医疗事故（ ）。

【选项】

- A. 一级事故
- B. 二级事故
- C. 三级事故
- D. 四级事故
- E. 五级事故

【答案】A

【解析】造成患者休克死亡属于一级事故。

43. **【题干】**防止细菌污染，延缓尿液中化学成分分解的防腐剂是（ ）。

【选项】

- A. 95%乙醇
- B. 浓盐酸
- C. 甲醛
- D. 乙酸
- E. 甲苯

【答案】E

【解析】防止细菌污染，延缓尿液中化学成分分解的防腐剂是甲苯。

44. 【题干】主动脉狭窄压力最高的是哪个（ ）。 【选项】

- A. 左心房
- B. 左心室
- C. 右心房
- D. 右心室
- E. 肺静脉

【答案】B

【解析】主动脉狭窄压力最高的是左心室。

45. 【题干】一护士，业务能力高，热情似火，但是脾气暴躁，经常与同事发生争吵，请问发生争吵的原因是（ ）。

【选项】

- A. 学历因素
- B. 心理因素
- C. 情绪因素
- D. 能力因素
- E. ***

【答案】C

【解析】脾气暴躁，与同事发生争吵的原因是情绪因素。

46. **【题干】**心包积液最迅速和确诊的检查是（ ）。 **【选项】**

- A. 心包穿刺
- B. X线检查
- C. 超声心动图
- D. 心电图
- E. ***

【答案】C

【解析】心包积液最迅速和确诊的检查是超声心动图。

47. **【题干】**患儿首次青霉素皮试需要观察（ ）。 **【选项】**

- A. 10分钟
- B. 5分钟
- C. 30分钟

D. 20 分钟

E. 15 分钟

【答案】D

【解析】患儿首次青霉素皮试需要观察 20 分钟。

48. **【题干】**心肌缺血急性发作造成影响的时间 ()。 **【选项】**

A. 3~5 分钟

B. 10~15 分钟

C. 15~30 分钟

D. 5~10 分钟

E. 30~60 分钟

【答案】E

【解析】心肌缺血急性发作造成影响的时间 30~60 分钟。

49. **【题干】**女性，骨盆骨折，入院后不需测量的是 ()。 **【选项】**

A. 血压

B. 脉搏

C. 体重

D. 心跳

E. 呼吸

【答案】C

【解析】骨盆骨折，入院后不需测量体重。

参考答案及解析

50.【题干】男，30岁，因车祸引起右胸部损伤，极度呼吸困难，紫绀，并有严重的皮下气肿，判断为张力性气胸。急救应立即（ ）。【选项】

- A. 吸氧
- B. 快速静脉输液
- C. 输血
- D. 气管切开
- E. 尽快排气减压

【答案】E

【解析】张力性气胸急救应立即尽快排气减压。

51.【题干】患者血压 200/100mmHg，血肌酐 125 μ mol/L，有脑卒中家族史。该患者的血压水平为（ ）。

【选项】

- A. I级高血压
- B. II级高血压
- C. III级高血压
- D. 单纯收缩高血压
- E. 正常高值

【答案】C

【解析】血压 200/100mmHg，为Ⅲ级高血压。

52. 【题干】属于半污染区的是（ ）。 【选项】

- A. 治疗室
- B. 配膳室
- C. 护士站
- D. 患者浴室
- E. ***

【答案】C

【解析】护士站属于半污染区。

53. 暂缺

54. 【题干】股骨头骨折病人不宜测量（ ）。 【选项】

- A. 体重
- B. 血压
- C. 脉搏
- D. 心率
- E. 呼吸

【答案】A

【解析】股骨头骨折病人不宜测量体重。

55.【题干】取无菌溶液 300ml，操作正确的是（ ）。

参考答案及解析

【选项】

- A. 拿无菌溶液瓶标签朝下
- B. 用无菌纱布包裹瓶口倾倒溶液
- C. 拿无菌纱布填塞瓶口
- D. 倾倒前要用少量无菌溶液清洗瓶口
- E. 用过的无菌溶液不用标注开瓶日期和时间

【答案】D

【解析】倾倒前要用少量无菌溶液清洗瓶口的操作是正确的。

56.暂缺

57.【题干】患者，女性，12岁，急性右上腹痛5日入院，腹痛为钻顶样，间断发作。查体：体温 36.5°C ，右上腹深压痛，腹肌紧张、反跳痛。应考虑（ ）。

【选项】

- A. 胆囊炎、胆石症
- B. 胆囊结石
- C. 急性胆管炎
- D. 胆道蛔虫
- E. 胰腺炎

【答案】D

【解析】钻顶样疼痛为胆道蛔虫。

58.【题干】患儿，男，13岁，以“胆道蛔虫病”入院治疗，经解痉止痛后病情缓解，给予驱虫药哌嗪治疗，指导患儿正确服用驱虫药的时间为（ ）。

【选项】

- A. 清晨空腹或晚上临睡前
- B. 进餐时服用
- C. 餐前半小时
- D. 餐后1小时
- E. 腹痛时

【答案】A

【解析】驱虫药清晨空腹或晚上临睡前服用。

59.【题干】若对该病人实施胸腔闭式引流，以排气为主要目的的胸腔引流管安放的位置是（ ）。

【选项】

- A. 锁骨中线第2肋间
- B. 锁骨中线第3肋间
- C. 锁骨中线第4肋间
- D. 腋中线第5、6肋间

E. 腋中线第 7、8 肋间

【答案】A

【解析】胸腔引流管安放的位置是锁骨中线第 2 肋间。

60. **【题干】**7:00pm 下达医嘱，sos 失效时间（ ）。

【选项】

A. 今天 12:00pm

B. 次日 7:00am

C. 次日 7:00pm

D. 次日 12:00pm

E. 次日 12:00am

【答案】B

【解析】sos 有效期 12 小时。

61. **【题干】**异位妊娠部位是（ ）。 **【选项】**

A. 卵巢

B. 子宫颈

C. 输卵管

D. 子宫

E. ***

【答案】C

【解析】异位妊娠部位是输卵管。

62. 暂缺

63. 【题干】患者每日清晨注射长效胰岛素，低血糖最可能发生于（ ）。

【选项】

- A. 注射后半小时
- B. 午餐前
- C. 午餐后
- D. 晚餐前
- E. 夜间

【答案】E

【解析】患者每日清晨注射长效胰岛素，低血糖最可能发生于夜间。

二、A3/A4 型题

材料题一

(111 题~113 题共用材料)

患者，男，62 岁，咳嗽 30 年，近日咳大量脓痰，气憋，下肢水肿。

111. 【题干】首先应考虑什么病（ ）。

【选项】

- A. 支气管扩张

- B. 慢性阻塞性肺疾病
- C. 支气管哮喘
- D. 慢性肺脓肿
- E. 肺癌感染

【答案】B

【解析】咳大量脓痰，气憋，下肢水肿，最可能的是慢性阻塞性肺疾病。

112. 【题干】下肢水肿应考虑的原因是（ ）。

【选项】

- A. 肺心病合并右心衰竭
- B. 低蛋白血症
- C. 摄盐过多
- D. 下肢静脉血栓
- E. 合并肾炎

【答案】A

【解析】下肢水肿应考虑的原因是肺心病合并右心衰竭。

113. 【题干】本病最主要的治疗原则是（ ）。

【选项】

- A. 扩张支气管

- B. 消除肺部感染
- C. 低浓度吸氧
- D. 治疗心力衰竭
- E. 祛痰剂

【答案】B

【解析】肺心病合并右心衰竭最主要的治疗原则是消除肺部感染。

2019 护士资格考试

专业实务

1. **【题干】**流行性腮腺炎的幼儿几岁以下从母体自带免疫()。

【选项】

A.6 个月

B.1 岁

C.1 岁半

D.2 岁

E.5 个月

【答案】B

【解析】本题考查的是腮腺炎病人的护理。1 岁以内婴儿从胎盘传递的母体抗体中获得免疫力，因此发病少，发病高峰以 5~9 岁儿童多见，冬春季为高发季节。

2. **【题干】**产后产妇的心理调适中，依赖期多在产后()。

【选项】

A.24 小时内

B.1 ~ 3d

C.7d 内

D.3 ~ 14d

E.2 ~ 4 周

【答案】 B

【解析】 本题考查的是产褥期妇女的护理。产褥期妇女心理调适包括三期，依赖期：产后 1 ~ 3d，依赖-独立期产后 3 ~ 14 天，独立期：产后 2 周 ~ 1 个月。

3. 【题干】 女性，40 岁，因支气管哮喘发作急诊入院。患者急诊入院时，护士应协助其采用的体位是()。

【选项】

A.半坐卧位

B.端坐位

C.头高足低位

D.左侧卧位

E.头低足高位

【答案】 B

【解析】 本题考查的是支气管哮喘病人的护理。支气管哮喘发作的病人呼吸非常困难，^近需要采取端坐位。

4. 【题干】 胰腺癌最常见的发生部位是()。

【选项】

- A. 胰管
- B. 胰导管
- C. 胰头部
- D. 胰体部
- E. 胰尾部

【答案】 C

【解析】 本题考查的是胰腺癌病人的护理。胰腺癌最常见的发生部位在胰头部，常浸润累及周围器官组织，早期可发生淋巴转移。

5. 【题干】 下列有关感染性心内膜炎的叙述，正确的是()。

【选项】

- A. 心肌内部的炎症
- B. 以左心室扩张为主
- C. 心包的微生物感染
- D. 心包内有赘生物的形成

E.心肌内膜表面的微生物感染

斤

【答案】 E

【解析】 本题考查的是感染性心内膜炎病人的护理。感染性心内膜炎是心内膜表面的微生物感染，伴赘生物形成。瓣膜是最常受累部位。

6. **【题干】** 下列疾病中，以假小叶形成为主要病理改变的是()。

【选项】

A.慢性肝淤血

B.弥漫性肝癌

C.急性重型肝炎

D.肝硬化

E.亚急性重型肝炎

【答案】 D

【解析】 本题考查的是肝硬化病人的护理。肝硬化的基本病理改变是假小叶的形成。

7. **【题干】** 血气胸患者行胸腔闭式引流术，剖胸探查的指征是()。

【选项】

A.连续 3 小时内引出血性液 300ml

B.连续 3 小时内引出血性液超过 200ml/小时

C.连续 3 小时内引出血性液超过 100ml/小时

D.连续 6 小时内引出血性液超过 200ml/小时

E.连续 6 小时内引出血性液超过 300ml/小时

【答案】 B

【解析】 本题考查的是血气胸病人的护理。胸腔闭式引流引流出血量大于每小时 200 ml, 并持续在 3 小时以上, 表明有活动性出血, 需要剖胸探查。

8. **【题干】** 侵蚀性葡萄胎与绒毛膜癌最主要的区别点是()。

【选项】

A.阴道流血时间长短

B.距葡萄胎排空后时间长短

C.尿中 HCG 值高低

D.子宫大小程度不同

E.活组织镜下见有无绒毛结构

【答案】 E

【解析】 本题考查的是绒毛膜癌病人的护理。侵蚀性葡萄胎活组织镜下见绒毛或绒毛痕迹;绒毛膜癌镜下见大量滋养细胞及出血坏死, 无绒毛结构。此乃两者最主要的区别, 有确诊及鉴别意义。

9. **【题干】** 下列因素除哪项外, 可使血压升高()。

【选项】

A.睡眠不足

B.寒冷环境

C.高热环境

D.兴奋

E.精神紧张

【答案】 C

【解析】 本题考查的是高血压病人的护理。高血压的环境因素有摄入钠盐较多、精神过度紧张或兴奋、吸烟、体重增加、高胆固醇血症血症、寒冷环境等。

10. **【题干】** 支气管哮喘特异性的血清免疫球蛋白是()。

【选项】

A.IgA

B.IgM

C.IgE

D.IgG

E.IgD

【答案】 C

【解析】 本题考查的是支气管哮喘病人的护理。变应性哮喘病人血清特异性 IgE 可较正常人明显增高。IgE 是正常人血清中含量最少的免疫球蛋白，可以引起 I 型超敏反应。

11. 【题干】尿量少于 80 毫升属于()。

【选项】

- A.少尿
- B.尿潴留
- C.排尿异常
- D.尿闭
- E.多尿

【答案】 D

【解析】 本题考查的是排泄护理。24 小时尿量少于 100ml 或 12 小时内无尿，称为无尿或尿闭。少尿是 24 小时少于 400ml。多尿是 24 小时多于 2500ml。

12. 【题干】贫血最常见的护理诊断()。

【选项】

- A.组织完整性受损
- B.活动无耐力
- C.组织灌注量改变
- D.心输出量减少
- E.有体液不足的危险

【答案】 B

【解析】本题考查的是缺铁性贫血病人的护理。贫血病人最常见的护理诊断是活动无耐力，与贫血致组织器官缺氧有关。

13. 【题干】细菌性痢疾患者查体时，腹部压痛部位最有可能是()。

【选项】

A.右下腹

B.右上腹

C.左上腹

D.左下腹

E.脐周

【答案】D

【解析】本题考查的是细菌性痢疾病人的护理。细菌性痢疾病变部位最常出现在直肠和乙状结肠，所以腹部压痛部位最可能是左下腹。

14. 【题干】胰岛素注射部位是()。

【选项】

A.肩胛区域

B.上臂外侧

C.大腿内侧

D.小腿内侧

E.***

斤

【答案】 B

【解析】 本题考查的是糖尿病病人的护理。胰岛素注射部位可选在股前部、腹壁、上臂外侧、臀部，每次注射必须更换部位，1 个月内不要在同部位注射 2 次，以免皮下脂肪萎缩硬化。

15. **【题干】** 周三下午某护士在门诊接诊，发生一个流感病人，几小时上报()。

【选项】

A.2 小时

B.12 小时

C.1 小时

D.24 小时

E.6 小时

【答案】 D

【解析】 本题考查的是与护士临床工作相关的法律法规。流感属于丙类传染病，责任报告人发现乙类、丙类传染病病人、病原携带者或疑似传染病病人时，应在 24 小时内报告。

16. **【题干】** 患者男，46 岁，支气管肺癌病理组织报告为鳞状细胞癌，按解剖学部位分类常见的类型是()。

【选项】

A.中央型

B.周围型

C.巨块型

D.混合型

E.边缘型

【答案】A

【解析】本题考查的是支气管肺癌病人的护理。支气管肺癌中以中央型肺癌最常见。

17.【题干】患者男，46岁，该患者因脑出血处于昏迷状态，护士为其行口腔护理时，张口器放入的正确位置是()。

【选项】

A.侧切牙

B.臼齿

C.门齿

D.尖牙

E.正切牙

【答案】B

【解析】本题考查的是病人的清洁护理。昏迷病人张口器应该放在臼齿处。

18.【题干】以下微生物中，较少引起直肠肛管周围脓肿的是()。

【选项】

A.大肠杆菌

B.类杆菌

C.结核杆菌

D.葡萄球菌

E.梭状芽胞杆菌

【答案】 C

【解析】 本题考查的是直肠肛管周围脓肿病人的护理，较少引起直肠肛管周围囊肿的是结核杆菌。

19. 【题干】 治疗肺炎时，应做的抗菌药物是()。

【选项】

A.利复星

B.红霉素

C.青霉素

D.氟康唑

E.庆大霉素

【答案】 C

【解析】 本题考查的是肺炎病人的护理，肺炎大多数是肺炎球菌感染疾病，首选青霉素进行治疗。

20.【题干】洋地黄类药物使用的禁忌症是()。

【选项】

- A.充血性心力衰竭
- B.三度房室传导阻滞
- C.心房颤动
- D.室上性心动过速
- E.心房扑动

【答案】 B

【解析】本题考查的是心律失常病人的护理，严重房室传导阻滞不可以用洋地黄类药物，洋地黄会抑制传导，加重病情导致心脏骤停。

21.【题干】正常情况下，产妇顺产后需继续留在产房观察的时间是()。

【选项】

- A.1 小时
- B.2 小时
- C.3 小时
- D.4 小时
- E.5 小时

【答案】 B

【解析】本题考查的是产褥期妇女的护理，产妇顺产后需继续留在产房观察 2 小时再送入休养室。

22. 【题干】根据乳腺癌淋巴转移的主要途径，护理评估应重点关注的部位是()。

【选项】

A.腹股沟

B.颌下

C.颈后

D.颈前

E.腋窝

【答案】 E

【解析】本题考查的是乳腺癌病人的护理，乳腺癌淋巴转移最常见的转移部位是同侧腋窝淋巴结，所以需要重点关注评估。

23. 【题干】表示肺癌已有全身转移的表现是()。

【选项】

A.痰中带血

B.持续性胸痛

C.股骨局部破坏

D.间歇性高热

E.持续性胸水

【答案】 C

【解析】 本题考查的是支气管肺癌病人的护理，该患者已出现股骨局部破坏说明肺癌转移到全身。

24. **【题干】** 关于社区开展预防一氧化碳中毒的健康教育，正确的叙述是()。

【选项】

A.关闭门窗

B.定期检查管道安全

C.使用不带有自动熄火装置的煤灶

D.通气开关可长期开放

E.*****

【答案】 B

【解析】 本题考查的是一氧化碳中毒病人的护理，社区的防护中可进行定期检查管道安全以及为社区居民讲授相关防护知识。

25. **【题干】** 肝硬化失代偿期的患者最常见的并发症是()。

【选项】

A.电解质紊乱

B.肝性脑病

- C.原发性肝癌
- D.肝肾综合征
- E.上消化道出血

【答案】 E

【解析】 本题考查的是肝硬化病人的护理，肝硬化最常见的并发症是由于食管胃底静脉曲张破裂导致的上消化道出血，最严重的并发症是肝性脑病。

26. **【题干】** 为减少支气管扩张患者肺部继发性感染和全身中毒症状，最关键的措施是()。

【选项】

- A.加强痰液引流
- B.选择广谱抗生素
- C.使用呼吸兴奋剂
- D.使用支气管扩张剂
- E.注射流感疫苗

【答案】 A

【解析】 本题考查的是支气管扩张病人的护理。加强痰液引流，可保持气道通畅，减少继发感染和减轻全身中毒症状。

27. **【题干】** 慢性便秘患者最主要的临床表现是()。

【选项】

A.缺乏便意、排便艰难

B.腹痛

C.里急后重感

D.恶心、呕吐

E.腹部下坠感

【答案】 A

【解析】 本题考查的是慢性便秘病人的护理。慢性便秘患者最主要的表现为缺乏便意、排便困难。

28. 【题干】 心室颤动患者的脉搏特征是()。

【选项】

A.快而规则

B.慢而规则

C.快而不规则

D.慢而不规则

E.摸不到

【答案】 E

【解析】本题考察的是心律失常病人的护理。心室颤动时心室内心肌纤维发生快而微弱^折的不协调的乱颤，查体心音消失、脉搏触不到，血压测不到。

29.【题干】老年患者随着年龄的增加，记忆能力逐步减退。在询问病史时最容易出现的是()。

【选项】

- A.表述不清
- B.症状隐瞒
- C.记忆不确切
- D.反应迟钝
- E.答非所问

【答案】C

【解析】本题考查的是老年保健。老年人记忆能力逐步减退，所以容易出现记忆不确切的问题。

30.【题干】患者男，20岁。因“饮酒后昏迷，抽搐3小时”急诊入院。患者于3小时前饮白酒800ml后逐渐胡言乱语，昏睡，继之昏迷，伴有剧烈抽搐，口吐白沫，无双眼上翻，未咬破舌头。最可能的诊断是()。

【选项】

- A.癫痫
- B.中风

- C.脑水肿
- D.酒精中毒
- E.食物中毒

【答案】 D

【解析】 本题考查的是酒精中毒病人的护理。患者饮大量白酒后出现昏迷、抽搐等症状，符合酒精中毒中的昏迷期表现。

31. **【题干】** 慢性肺源性心脏病患者肺、心功能失代偿期最突出的表现是()。

【选项】

- A.呼吸困难加重，夜间更甚
- B.疲倦乏力，头晕心悸
- C.贫血
- D.多食、多饮
- E.多尿

【答案】 A

【解析】 本题考查的是慢性肺源性心脏病病人的护理。肺心病患者在失代偿期会出现呼吸衰竭和心力衰竭，所以最突出的表现是呼吸困难加重，夜间更甚。

32. **【题干】** 胸部X线检查心影呈梨形提示()。

【选项】

- A.心包积液
- B.三尖瓣关闭不全
- C.二尖瓣关闭不全
- D.二尖瓣狭窄
- E.主动脉瓣狭窄

【答案】 D

【解析】 本题考查的是心脏瓣膜病病人的护理。梨形心提示是二尖瓣狭窄、靴型心是主动脉瓣关闭不全，烧瓶心是心包积液。

33. 【题干】 患者女，35岁，已婚。主诉近日白带增多，外阴瘙痒伴灼痛1周。妇科检查：阴道内多量灰白泡沫状分泌物，阴道壁散在红斑点。有助于诊断的检查是()。

【选项】

- A.阴道分泌物涂片检查
- B.宫颈刮片
- C.盆腔B超
- D.诊断性刮宫
- E.阴道镜检查

【答案】 A

【解析】本题考查的是阴道炎病人的护理。阴道炎患者可采用阴道分泌物涂片检查来进行诊断。

34. 【题干】为慢性心力衰竭患者进行输液治疗时，输液速度宜控制在()。

【选项】

A.10~20 滴/分钟

B.20~30 滴/分钟

C.30~40 滴/分钟

D.40~50 滴/分钟

E.50~60 滴/分钟

【答案】B

【解析】本题考查的是心功能不全病人的护理。慢性心力衰竭病人输液时需要严格控制输液量和速度，保持在20~30滴/分钟。

35. 【题干】急性细菌性咽-扁桃体炎有别于其他上呼吸道感染的突出表现是()。

【选项】

A.起病急

B.发热

C.咽痛明显

D.鼻黏膜充血肿胀

E.颌下淋巴结肿大

【答案】 C

【解析】 本题考查的是急性感染性喉炎病人的护理。急性细菌性咽-扁桃体炎有别于其他上呼吸道感染的突出表现是咽痛明显，病变主要在咽喉处。

36. **【题干】** 某新生儿，出生 5 天。面部黄染，血清胆红素 5mg/dl，吃奶好，大小便正常。家属询问出现黄疸的原因，护士正确的回答是()。

【选项】

A.生理性黄疸

B.新生儿肝炎

C.新生儿败血症

D.新生儿溶血症

E.新生儿胆道闭锁

【答案】 A

【解析】 本题考查的是新生儿黄疸的护理。新生儿生理性黄疸一般情况良好，足月儿出现在生后 2~3 天，4~5 天达到高峰，5~7 天可消退，最迟不超过 2 周，早产儿可延迟到 3~4 周。

37. **【题干】** 患者女，26 岁，半年前开始出现反复发作的腹泻、腹痛、排黏液脓便，疑诊溃疡性结肠炎，拟行肠镜检查，门诊护士告知患者在行肠镜检查前的注意事项，正确的是()。

【选项】

- A.前 4 小时可进食
- B.前 1 天晚餐后禁食
- C.前 2 天停用铁剂
- D.前 2 天清洁灌肠
- E.前 3 天停用阿司匹林类药物

【答案】 B

【解析】 本题考查的是溃疡性结肠炎病人的护理。前三天停止服用铁剂，前 5~7 天停用阿司匹林，前一晚做清洁灌肠并开始禁食。

38. 【题干】 使用呼吸机的患者常常用手势和表情与护士传递交流信息，此时的非语言行为对语言具有()。

【选项】

- A.补充作用
- B.替代作用
- C.驳斥作用
- D.调整作用
- E.修饰作用

【答案】 B

【解析】 本题考查的是护理工作中的非语言沟通。使用呼吸机的患者无法经语言表达, 用手势和表情与护士传递交流信息, 是一种替代作用。

39. 【题干】猩红热儿特有的体征是()。

【选项】

- A. 口周苍白圈
- B. 躯干糠皮样脱屑
- C. 皮疹多在发热 2 天后出现
- D. 疹间无正常皮肤
- E. 多为持续性高热

【答案】 A

【解析】 本题考查的是猩红热病人的护理。猩红热患儿特有的体征是帕氏线、杨梅舌和口周苍白圈。

40. 【题干】治疗糖尿病药物拜糖平正确的服药时间是()。

【选项】

- A. 空腹服用
- B. 餐时服用
- C. 睡前服用
- D. 饭前 1 小时服用

E.饭后 1 小时服用

【答案】 B

【解析】 本题考查的是糖尿病病人的护理。糖尿病患者服用拜糖平(阿卡波糖)可以降低餐后血糖，所以需要餐时服用。

41. **【题干】** 为患者叩背的基本顺序是()。

【选项】

A.1、2、3、4、5

B.1、5、4、3、2

C.4、3、2、1、5

D.2、3、4、5、1

E.5、4、3、2、1

【答案】 B

【解析】 本题考查的是呼吸系统的基本护理。为患者扣背的顺序是由外向内，由下向上。

42. **【题干】** 昏迷病人进行漱口时不需要具备什么东西?()

【选项】

A.漱口盘

B.手电筒

C.棉球

D.开口器

E.吸水管

【答案】 E

【解析】 本题考查的是病人的清洁护理。昏迷病人无法吸水，不需准备吸水管。

43. 【题干】 急性阑尾炎发生坏死，穿孔的主要原因是()。

【选项】

A.阑尾开口小

B.阑尾淋巴丰富

C.阑尾蠕动慢而弱

D.阑尾动脉为终末动脉

E.阑尾系膜短

【答案】 D

【解析】 本题考查的是急性阑尾炎病人的护理。急性阑尾炎发生坏死、穿孔的主要原因是阑尾动脉为终末动脉，血流不畅。

44. 【题干】 护校学生小何 2017 年 7 月通过了护士注册资格考试，她的护士执业注册申请必须在()。

【选项】

A.1 年内提出

B.2 年内提出

C.3 年内提出

D.4 年内提出

E.5 年内提出

【答案】 C

【解析】 本题考查的是与护士执业注册相关的法律法规。护士首次注册应当自通过执业资格考试之日起 3 年内提出执业注册申请。

45. **【题干】** 某急性心肌梗死患者 2 小时后心电图随访显示 II、 III、 avF 导联出现病理性 Q 波，提示心肌梗死的部位可能是()。

【选项】

A.后壁

B.前壁

C.下壁

D.右侧壁

E.左侧壁

【答案】 C

【解析】 本题考查的是冠状动脉粥样硬化性心脏病病人的护理。V1-V5 导联提示广泛前壁心肌梗死，V1、 V2、 V3 导联提示前间壁心肌梗死，V3-V5 导联提示局限前壁心肌梗

死，II、III、avF 导联提示下壁心肌梗死，I、avF 导联提示高侧壁心肌梗死，V7、V8 导联提示正后壁心肌梗死。

46. 【题干】与双胎无关的因素是()。

【选项】

A.种族

B.遗传

C.饮食

D.年龄

E.胎次

【答案】C

【解析】本题考查的是多胎妊娠及巨大胎儿病人的护理。与多胎妊娠毫无关系的是饮食。

47. 【题干】杵状指出现在()。

【选项】

A.法洛四联症

B.室间隔缺损

C.房间隔缺损

D.动脉导管未闭

E.肺动脉狭窄

【答案】 A

【解析】 本题考查的是先天性心脏病病人的护理。法洛三联症的患儿会有明显缺氧，出现青紫、杵状指、蹲踞现象和缺氧发作。

48. 【题干】 大脑x侧肿瘤，患者剧烈咳嗽，引发小脑脑疝，瞳孔改变为()。

【选项】

A.患侧瞳孔散大

B.患侧瞳孔缩小

C.双侧瞳孔散大

D.双侧瞳孔缩小

E.双侧瞳孔不等大

【答案】 B

【解析】

49. 【题干】 孕妇女，25岁，妊娠23周，妊娠早期早孕反应较重，现子宫明显大于孕周，体重剧增，胎动部位不固定且频繁，B超显示两个胎头光环，对评估该孕妇最有价值的资料是()。

【选项】

A.早孕反应情况

B.B超结果

C.子宫大小

D.体重

E.胎动

【答案】B

【解析】本题考查的是妊娠期妇女的护理。B超是最准确诊断孕妇情况的检查。

50.【题干】提示左心衰竭的临床表现是()。

【选项】

A.奇脉

B.平脉

C.水冲脉

D.脉搏短绌

E.交替脉

【答案】E

【解析】本题考查的是心功能不全病人的护理。左心衰竭病人会有第一心音减弱、新发区舒张期奔马律，部分病人可出现交替脉。

51.【题干】患者，男，22岁。消化性溃疡患者，给予胶体次枸橼酸铋+克拉霉素+呋喃西林三联治疗期间出现黑便，担心病情加重，行粪便隐血试验，报告呈阴性。此时应向患者解释其黑便的原因是()。

【选项】

- A. 溃疡出血
- B. 溃疡癌变
- C. 呋喃西林不良反应
- D. 克拉霉素不良反应
- E. 胶体次枸橼酸铋不良反应

【答案】 E

【解析】 本题考查的是消化性溃疡病人的护理。胶体次枸橼酸铋服用过后粪便可呈无光泽的黑褐色，但无其他不适，属正常反应，停药后可恢复正常。

52. 【题干】 急性呼吸窘迫综合征早期的病理变化不包括()。

【选项】

- A. 肺间质水肿
- B. 肺泡萎陷
- C. 肺泡内透明膜形成
- D. 肺充血肺充血
- E. 肺泡纤维化

【答案】 E

【解析】本题考查的是急性呼吸窘迫综合征病人的护理。急性呼吸窘迫综合征早期的病理改变为肺广泛充血、水肿和肺泡内透明膜形成，伴灶性或大面积肺泡萎陷。

53. 【题干】患儿，三个月，因哭闹时脐部突起就医，诊断为脐疝，患儿家长很是担心，护士对家长进行健康教育，不妥的是()。

【选项】

- A.解析脐疝的发病原因及临床特点
- B.嘱其保持患儿大便通畅，防止便秘
- C.疝块还纳后局部可用大于脐环并外包纱布的硬币压迫
- D.建议尽早手术治疗
- E.定期来院复查

【答案】D

【解析】本题考查的是腹外疝病人的护理。小儿脐疝一般不需要手术治疗。

54. 【题干】一名16岁女生，个子矮，胸部未发育，应该多食用哪类食物()。

【选项】

- A.富含维生素E
- B.富含锌
- C.富含硒
- D.富含钙

E.富含铁

【答案】D

【解析】本题考查的是青春期保健。个子矮的女生适合多吃富含钙的食物。

55.【题干】患者因食用不洁食物而导致甲型肝炎，应该进行的隔离是()。

【选项】

A.空气隔离

B.消化道隔离

C.血液隔离

D.接触隔离

E.严密隔离

【答案】B

56.【题干】日光浴一般于婴儿早餐后()。

【选项】

A.0.5 小时为宜

B.1 ~ 1.5 小时为宜

C.2 ~ 2.5 小时为宜

D.2.5 ~ 3 小时为宜

E.3 ~ 3.5 小时为宜

【答案】B

【解析】本题考查的是小儿保健。日光浴一般于婴儿早餐后 1~1.5 小时为宜。

57. 【题干】林女士，足月自然产后 4 天，出现下腹痛，体温正常，恶露多。有臭味，子宫底脐上 1 指，子宫体软，应考虑为()。

【选项】

- A.子宫肌炎
- B.盆腔结缔组织炎
- C.子宫内膜炎
- D.急性输卵管炎
- E.腹膜炎

【答案】C

【解析】本题考查的是子宫内膜炎病人的护理。子宫内膜炎一般可发生在产褥感染，出现子宫增大变软、恶露多，疼痛等症状。

58. 【题干】患者经抗炎、利尿、强心治疗后，体温降至正常，可平卧，现改用地高辛口服，护士给药时特别注意()。

【选项】

- A.应饭后服药
- B.应空腹服药

- C.应准时服药
- D.用药前测脉率
- E.服药后少饮水

【答案】D

【解析】本题考查的是心功能不全病人的护理。服用洋地黄类药物之前需要测脉搏，当脉搏小于60次/分应暂停服药。

59.【题干】患者服用地高辛几天后，出现恶心、呕吐、视物模糊，护士应立即()。

【选项】

- A.报告护士长
- B.给予止吐药
- C.做心电图检查
- D.做好患者心理护理
- E.停止服药并报告医生

【答案】E

【解析】本题考查的是心功能不全病人的护理。洋地黄类药物中毒的表现是胃肠道反应，视力模糊、黄视绿视，心律失常等，发生毒性反应时需要立即停药并通知医生。

60.【题干】患者以往有骨质疏松，自行长期口服活性钙，护士应嘱咐患者()。

【选项】

- A.立即停用
- B.自行间断服用
- C.改服其他钙剂
- D.适当减量服用
- E.在医护人员指导下服用

【答案】 A

【解析】 本题考查的是心功能不全病人的护理。洋地黄类药物不可和钙剂同服，高钙会使洋地黄中毒。所以需要立即停用钙剂。

61. **【题干】** 医嘱吸氧，以改善患者呼吸状况，吸入氧流量应维持()。

【选项】

- A.9~10L/min
- B.7~8L/min
- C.5~6L/min
- D.3~4L/min
- E.1~2L/min

【答案】 B

【解析】 本题考查的是心功能不全病人的护理。心衰患者需要高流量吸氧，所以选择 B 选项。

62.【题干】氧流量为4L/min,氧浓度为()。

【选项】

A.33

B.37

C.40

D.41

E.43

【答案】C

【解析】

63.【题干】肝性脓肿初起临床表现为()。

【选项】

A.肝区疼痛

B.寒战高热

C.恶心呕吐

D.***

E.食欲下降

【答案】B

【解析】 本题考查的是肝脓肿病人的护理。肝脓肿最常见的早期表现是寒战和高热。

64.【题干】早产的新生儿，住儿科病房，病房的温度是多少度()。

【选项】

A.18~22℃

B.22~24℃

C.24~26℃

D.26~28℃

E.28~30℃

【答案】C

【解析】本题考查的是早产儿的护理。早产儿病室温度维持在24-26℃，湿度在55%~65%。

65.【题干】患者，女性，55岁，因慢性支气管炎合并铜绿假单胞菌感染入院，患者高热，精神差，疲乏无力，护士为患者做特殊口腔护理时应选用的漱口液是()。

【选项】

A.0.9%氯化钠

B.0.1%醋酸溶液

C.0.2%呋喃西林

D.1%~3%过氧化氢

E.1%~4%碳酸氢钠

【答案】 B

【解析】 本题考查的是病人的清洁护理。铜绿假单胞菌感染漱口溶液应该选择 0.1% 醋酸溶液。

66. 【题干】 一名护理人员负责一位患者全部护理的护理工作方式是()。

【选项】

A. 个案护理

B. 整体护理

C. 责任制护理

D. 功能制护理

E. 小组护理

【答案】 A

【解析】 本题考查的是临床护理工作组织结构。一名护理人员负责一位患者全部护理的护理工作方式是个案护理。

67. 【题干】 患者女, 19 岁。主诉因“怕脏反复洗手, 双手变得粗糙皴裂, 明知没必要却无法控制”来就诊。最佳治疗方案是()。

【选项】

A. 药物治疗+心理治疗

B. 抗精神病药物治疗

C.工娱治疗

D.电休克治疗

E.精神分析治疗

【答案】 A

【解析】 本题考查的是强迫症病人的护理。针对强迫症病人最佳的治疗方案是药物治疗+心理治疗，常用氯丙咪嗪和氟西汀。

68. **【题干】** 初产妇，末次月经第一天日期为 2018.6.10，预产期可能为()。

【选项】

A.2019.1.17

B.2019.2.17

C.2019.3.17

D.2019.1.13

E.2019.2.13

【答案】 C

【解析】 本题考查的是妊娠期妇女的护理。计算预产期用末次月经的月份减 3 或加 9，日期加 7。算出该产妇预产期可能为 2019.3.17.。

69. **【题干】** 护士的标准预防护理措施中不包括()。

【选项】

- A.洗手
- B.戴口罩
- C.戴手套
- D.穿隔离衣
- E.进行免疫接种

【答案】E

【解析】本题考查的是护士职业防护。进行免疫接种不属于标准预防措施。

70.【题干】患者男，57岁，直肠癌，拟行 Dixon 术，术前3天护士遵医嘱给予患者口服甲硝唑，口服此药的目的是()。

【选项】

- A.清洁肠道
- B.防止术后便秘
- C.预防手术肿瘤复发
- D.防止术中出血
- E.杀灭肠道内细菌

【答案】E

【解析】本题考查的是大肠癌病人的护理。术前服用甲硝唑目的是杀灭肠道内细菌，防止感染。

71. 【题干】帕金森病患者，出现面部表情呆板，活动笨拙，起床、翻身、步行及转身^近都迟缓，手指精细动作困难，拟给予药物治疗。对于药物治疗的叙述，正确的是()。

【选项】

- A.从小剂量开始，缓慢递增
- B.用足量已达到满意疗效
- C.一旦症状改善即可逐渐减量
- D.首选抗胆碱能药物
- E.在晚上加用单胺氧化酶

【答案】 A

【解析】 本题考查的是帕金森病病人的护理。帕金森病及早使用替代性药物和抗胆碱药物治疗为主，从小剂量开始，缓慢递增，本病需要长期或终身服药治疗，服药期间避免使用利血平、氯丙嗪等药物，以免降低药效。睡前加用复方左旋多巴控释片可以换着肌痉挛。

72. 【题干】治疗 HP 阳性消化性溃疡患者最有效的护理措施是()。

【选项】

- A.保持乐观情绪
- B.避免过度劳累
- C.注意合理饮食
- D.根除幽门螺杆菌治疗

E.禁用损伤胃黏膜的药物

【答案】D

【解析】本题考查的是消化性溃疡病人的护理。治疗HP阳性消化性溃疡患者最有效的方法是根除幽门螺杆菌治疗，三联或四联用药。

73.【题干】护理部制定了一个目标，护士长根据目标到科室布置科室目标体现了()。

【选项】

A.目标一致的原则

B.精于高效的原则

C.***

D.有效管理幅度的原则

E.专业化分工的原则

【答案】A

【解析】本题考查的是医院护理管理组织的原则。护理部制定了一个目标，护士长根据目标到科室布置科室目标体现了目标一致原则。

74.【题干】患者男性，肝硬化腹水，给予螺内酯使用，护士应着重观察的是()。

【选项】

A.高血钾症

B.心率

C.脉搏

D.凝血功能障碍

E.***

【答案】 A

【解析】

75. **【题干】** 患者，男，55岁，因食欲不佳，胃部不适门诊就诊，候诊时患者突然感到腹痛难忍，头冒冷汗，四肢冰冷，呼吸急促，门诊护士应该()。

【选项】

A.安排患者提前就诊

B.安抚患者，劝其耐心等待

C.给予患者镇痛剂缓解疼痛

D.协助患者平卧候诊

E.请医生加速诊治前面患者

【答案】 A

【解析】 本题考查的是入院和出院病人的护理。门诊护士需要做到预检分诊，以及特殊情况的处理，该患者是急性病，需要安排患者提前就诊。

76. **【题干】** 孕妇，28岁，孕1产1，每次经期下腹疼痛，月经第1天最强烈，2~3天后疼痛缓解，余无异常。平素采用安全期避孕法。为缓解症状，最恰当的处理是()。

【选项】

- A.腹部局部冷敷
- B.口服避孕药
- C.口服雄激素
- D.长期服镇痛药
- E.口服前列腺素类药物

【答案】 B

【解析】 本题考查的是痛经的护理。针对痛经女生，可以采用避孕药进行避孕，可以改善痛经症状。

77. 【题干】 锐器盒应放多少就不可再用。()

【选项】

- A.2/3
- B.1/3
- C.1/4
- D.3/4
- E.1/2

【答案】 A

【解析】本题考查的是护士职业防护。锐器盒中的锐器放到 2/3 就不可以再用，以免发生损伤。

78. 【题干】某女士 29 岁，去外地探望丈夫 10 天，下列避孕药最适宜携带的是()。

【选项】

A.妈孕隆

B.复方炔诺酮片

C.复方炔雌醚片

D.左炔诺孕酮三相片

E.C53 号抗孕片

【答案】E

【解析】本题考查的是计划生育。C53 号抗孕片属于探亲避孕药，适合妇女进行探亲及新婚夫妇使用。

79. 【题干】破伤风最先受累的肌肉是()。

【选项】

A.四肢肌

B.肋间肌

C.背部肌

D.咀嚼肌

E.颈部肌

【答案】D

【解析】本题考查的是破伤风病人的护理。破伤风最先受累的肌肉是咀嚼肌，其次是面肌、颈项肌、四肢肌等。

80.【题干】分泌碱性粘液，保护胃粘膜的细胞是()。

【选项】

A.胃主细胞

B.胃粘液细胞

C.胃腺壁细胞

D.胃窦部G细胞

E.胃壁平滑肌细胞

【答案】B

【解析】本题考查的是消化系统解剖生理。胃的黏液细胞，分泌碱性黏液，有保护黏膜，对抗胃酸腐蚀的作用。主细胞分泌胃蛋白酶和凝乳酶原。壁细胞分泌盐酸和抗贫血因子；胃窦部有G细胞分泌促胃液素。

81.【题干】肛门排气插入多少厘米()。

【选项】

A.10~15

B.15 ~ 18

C.7 ~ 10

D.10 ~ 20

E.**

【答案】 B

【解析】 本题考查的是排泄护理。肛管排气法，肛管需插入直肠 5 ~ 18cm。保留灌肠插入 15 ~ 20cm，不保留灌肠插入 7 ~ 10cm。

82. **【题干】** 吗丁啉的服用时间()。

【选项】

A.饭前服用

B.饭后服用

C.与牛奶同服

D.饭后多喝水

E.饭后少喝水

【答案】 A

【解析】

83. **【题干】** 病人的餐具如何消毒()。

【选项】

A.喷雾

B.熏蒸

C.擦拭

D.高压蒸汽

E.煮沸

【答案】 E

【解析】

84. **【题干】** 2011 年 5 月护士资格证拿到后要在多久之前注册()。

【选项】

A.2013 年 4 月

B.2014 年 4 月

C.2015 年 4 月

D.2016 年 4 月

E.2017 年 4 月

【答案】 B

【解析】

85. **【题干】** 肺结核病人用过的餐具采取什么消毒办法()。

【选项】

A.浸泡法

B.擦洗

C.日晒法

D.***

E.***

【答案】 B

【解析】

86. **【题干】**肺炎链球菌肺炎的诱因()。

【选项】

A.病毒

B.细菌

C.支原体

D.病原体

E.***

【答案】 B

【解析】

87. **【题干】**小脑幕切迹疝患者瞳孔变化()。

【选项】

A.患侧瞳孔缩小

B.双侧瞳孔散大

C.双侧瞳孔缩小

D.对侧瞳孔散大

E.对侧瞳孔缩小

【答案】 D

【解析】

88.【题干】 患者高热，黏液脓血便，应该如何隔离()。

【选项】

A.呼吸道隔离

B.昆虫隔离

C.接触隔离

D.血液隔离

E.保护性隔离

【答案】 E

【解析】

89.【题干】 对化疗敏感的细胞()。

【选项】

- A.小细胞
- B.腺细胞
- C.大细胞
- D.鳞状细胞
- E.***

【答案】 B

【解析】

90. **【题干】** 支气管扩张多发生在肺哪一部分()。

【选项】

- A.左上肺
- B.右上肺
- C.双上肺
- D.右下肺
- E.左下肺

【答案】 C

【解析】

91. **【题干】** 小脑幕切迹疝患者呼吸脉搏变化()。

【选项】

A.呼吸不规则，脉搏不规则

B.呼吸深慢，脉搏变快

C.呼吸浅慢，脉搏变快

D.呼吸深快，脉搏变慢

E.呼吸浅快，脉搏变慢

【答案】 E

【解析】

92.【题干】心绞痛发作时选择不正确的()。

【选项】

A.舌下含服硝酸甘油未缓解隔 15 分钟再含

B.舌下含服硝酸甘油，未缓解，连续间断服药 3 次

C.多次服药未见缓解，立即就医

D.原地休息避免活动

E.服药后观察胸痛情况

【答案】 A

【解析】

93.【题干】具有沉降，固涩作用的是什么()。

【选项】

A.酸

B.咸

C.苦

D.甘

E.辛

【答案】 B

【解析】

94.【题干】 输血护士加温 20min 后输， 患者出现腰痛酸痛呕吐是出现了什么反应()。

【选项】

A.溶血

B.过敏

C.酸中毒

D.***

E.***

【答案】 B

【解析】

95.【题干】 甲状腺功能检查前 14 日不能吃()。

【选项】

A.海参

B.小龙虾

C.牛蛙

D.鲫鱼

E.小黄鱼

【答案】 A

【解析】

96.【题干】 双手及膝盖烫伤， 有大小不等的水疱， 剧烈疼痛。 问伤及皮肤的()。

【选项】

A.真皮乳头层

B.真皮全层

C.表皮浅层

D.表皮全层

E.**

【答案】 B

【解析】

97.【题干】 患者乳腺癌乳房切除术后， 护士应怎么处理()。

【选项】

- A.安慰患者
- B.默默走过去，静静坐在边上
- C.询问同病房患者
- D.听其倾诉
- E.走过去视而不见

【答案】 D

98. 【题干】 特殊感染性垃圾用什么垃圾袋装()。

【选项】

- A.黄色
- B.黑色
- C.黄色双层
- D.黑色双层
- E.***

【答案】 C

99. 【题干】 耳开窍于什么()。

【选项】

- A.心
- B.肝

C.脾

D.肺

E.肾

【答案】 E

100. 【题干】 一男性， 1.68m， 76kg， 其BMI()。

【选项】

A.肥胖

B.消瘦

C.正常

D.超重

E.***

【答案】 C

101. 【题干】 患者女， 三十二岁， 刚刚剖腹产完一月又怀孕。 医生考虑到它伤口组织尚未恢复。 可能会造成子宫破裂， 所以建议她流产， 问医生的行为符合下列哪些原则()。

【选项】

A.行善原则

B.自主原则

C.不伤害原则

D.公正原则

E.尊重原则

【答案】B

102.【题干】护士资格注册时可不必备的()。

【选项】

A.护士资格考试合格证明

B.学历证明

C.相关体检证明

D.学位证书

E.***

【答案】D

103.【题干】患者因十二指肠溃疡腹痛，到院就诊，突发腹痛加剧，护士应()。

【选项】

A.催促医生加速诊治前面患者

B.安排患者提前就诊

C.安慰患者耐心等待

D.***

E.***

【答案】 B

104. 【题干】 甲肝患者痊愈出院后， 问对他的便盆应采取以下哪种消毒方式()。

【选项】

A.熏蒸消毒

B.擦拭

C.浸泡

D.***

E.***

【答案】 C

105. 【题干】 胸腔闭式引流瓶里放的是什么溶液()。

【选项】

A.高渗性

B.低渗性

C.生理盐水

D.低渗盐水

E.***

【答案】 C

106. 【题干】 小儿误食老鼠药磷化锌中毒后用什么溶液洗胃()。

【选项】

A.高锰酸钾

B.硫酸铜

C.盐水

D.醋酸

E.过氧化氢

【答案】 B

107. 【题干】 分泌碱性粘液，保护胃黏膜的细胞是()。

【选项】

A.胃主细胞

B.胃黏液细胞

C.胃腺壁细胞

D.胃窦部 G 细胞

E.胃壁平滑肌细胞

【答案】 B

108. 【题干】 患者男，68 岁，摔倒，左侧肢体远端桡骨骨折，右侧第 5 指骨骨折，该患者血压测量方法()。

【选项】

A.左侧桡动脉

B.左侧肱动脉

C.右侧肱动脉

D.右侧股动脉

E.左侧股动脉

【答案】 C

109. **【题干】** 下列可以测量口腔温度的是()。

【选项】

A.腹泻

B.新生儿

C.精神障碍患者

D.昏迷

E.扁桃体术后

【答案】 A

110. **【题干】** 下肢静脉曲张的人群不包括()。

【选项】

A.警察

B.运动员

C.空姐

D.医生

E.**

【答案】A

二、A3/A4型题

材料题

—(111~113题共用材料)

患者男,68岁,农民,无文化。胃癌手术后,护士在探视期间与其进行交谈,交谈过程中,护士手机来电,护士立刻将手机关闭;患者感到伤口阵阵疼痛,并感到聒噪;探视患者的女儿轻轻安慰,最终交谈无法进行下去,不得不中止。

111.【题干】影响此次交谈失败的因素是()。

【选项】

A.伤口疼痛

B.患者情绪烦躁

C.患者女儿在场

D.患者文化程度低

E.护士没有掌握好交谈时间

【答案】C

【解析】本题考查的是人际沟通的概述。患者女儿在场影响到了沟通的隐蔽性，所以沟通会失败。

112. 【题干】针对此患者的特点，最佳的护患关系模式是()。

【选项】

A.指导型

B.被动型

C.共同参与型

D.指导-合作型

E.主动-被动型

【答案】D

【解析】本题考查的是护理工作中的人际关系。指导合作型适用于急性患者和外科手术后恢复期的患者，该患者是胃癌手术后，满足条件。

113. 【题干】导致此次交谈失败的个人生理因素是患者()。

【选项】

A.无文化

B.情绪烦躁

C.年龄较大

D.伤口疼痛

E.女儿在场

斤

【答案】D

【解析】本题考查的是人际沟通的概述。影响沟通的个人生理因素包括永久性生理缺陷和暂时性生理不适，包括疼痛、饥饿、疲乏，该患者感到伤口阵阵疼痛，受到影响。

材料题

二(114~117 题共用材料)

患者,女性,63岁,因支气管扩张合并肺部感染、左心衰竭入院治疗,入院时体温 39°C ,呼吸急促,端坐呼吸。

114.【题干】患者经抗炎、利尿、强心治疗后,体温降至正常,可平卧,现改用地高辛口服,护士给药时特别注意()。

【选项】

A.应饭后服药

B.应空腹服药

C.应准时服药

D.用药前测脉率

E.服药后少饮水

【答案】D

【解析】

115.【题干】患者服用地高辛几天后，出现恶心、呕吐、视物模糊，护士应立即()。

【选项】

A.报告护士长

B.给予止吐药

C.做心电图检查

D.做好患者心理护理

E.停止服药并报告医生

【答案】 E

【解析】

116.【题干】患者以往有骨质疏松，自行长期口服活性钙，护士应嘱咐患者()。

【选项】

A.立即停用

B.自行间断服用

C.改服其他钙剂

D.适当减量服用

E.在医护人员指导下服用

【答案】 A

【解析】

117. 【题干】医嘱吸氧，以改善患者呼吸状况，吸入氧流量应维持()。

【选项】

A.9~10L/min

B.7~8L/min

C.5~6L/min

D.3~4L/min

E.1~2L/min

【答案】B

材料题

三(118~120 题共用材料)

患者男性，76岁。慢性支气管炎24年，主诉发热、咳嗽，咳黄色黏痰5天，自觉咳嗽无力，痰液黏稠不易咳出。吸烟40年，20支/天，难以戒除。体检：精神萎靡，皮肤干燥，体温38.7℃，肺部听诊可闻及干、湿性啰音。

118. 【题干】属于主观资料的是()。

【选项】

A.皮肤干燥

B.痰液黏稠

C.体温38.7℃

D.无力咳嗽

E.肺部干、湿性啰音

【答案】D

119.【题干】针对你确定的护理诊断，预期目标是()。

【选项】

A.患者3天内体温下降

B.患者3天内炎症控制，自行咳出痰液

C.指导患者叙述有关呼吸道疾病的预防保健知识

D.患病期间得到良好休息，体力得以恢复

E.遵医嘱静脉输液，增加患者组织灌注

【答案】B

120.【题干】该患者的主要护理问题是()。

【选项】

A.清理呼吸道无效与呼吸道炎症、痰液黏稠、咳嗽无力有关

B.体温异常呼吸道炎症导致

C.活动无耐力因呼吸道炎症，氧供应减少引起

D.知识缺乏

E.组织灌注量不足与发热、皮肤干燥有关

【答案】B

斤

加微信YK23543